大同報

發行所　康德新聞社
新京特別市中央通四三
奉天營業所　康德新聞社
奉天特別市六馬路三二

定價　一個月一元五角　六分
廣告價　一行三元

電話　總務局 (2)八四九四　編輯局 (2)四二七一　營業局 (2)六三九二
振替口座新京一七〇

御差遣宮殿下車駕赴奉
沿途官民恭謹堵列奉迎

御差遣宮殿下負慶祝我國建國十周佳年之使命、以尊軀貴履、來訪我國、現已平安完成重任、一日午前九時、於國都全市民赤心奉送中、神采奕奕、駕離新京、御乘專車、一路馳向奉垣、沿途上沃野千里、柳絮輕飛、大好春光、滿佈宇宙、我國國民於專車通路沿線上、手持日滿兩國旗、嵩呼萬歲不止、

專車抵大屯、該日恰爲大屯娘娘廟會、乃係滿系農民最大之年中行事、老幼男女扶筇提攜、互相擁擠、水洩不通、頗瀕及時行樂之目的隆臨、非常、彼等聞悉專車將近大屯、乃相呼爲伴十百、靜佇、堵列於適當地址、當此專車到臨、恢專車通經大屯民衆等高聲歡呼、敬謹奉拜其熱烈情緒、實所罕見、專車抵四平、稍停片刻、站台下已堵滿軍隊官民代表、協和會員、男女學生等肅靜佇立、手揮日滿小國旗、高呼萬歲不止、令人觸目、即覺得由生焉、於此在途數留滿洲大地之際、御差遣宮殿下召關東軍參謀長、梅津滿洲國大使、大村滿鐵總裁等、賜陪午宴、並對滿洲國現狀情況、有所垂詢

午後〇時十二分、專車抵鐵嶺、遙見奉送市民中夾有胸佩紅十字之傷痍勇士團、恭整獨立、敬謹奉送
御差遣宮殿下親狀、特別賜以舉手禮、傷痍勇士等、蒙此恩寵、感激零涕、心中愈益發周、再起奉公之決意、

於感激澎湃充滿全國四野之際、專車進入奉天站、奉市軍官民代表等恭列於步廊下奉迎
御差遣宮殿下車駕、是時莊重之日本國歌奏聲、冉冉興起、蓋壓廣大之站累、奉迎軍官民等身臨此境、而湧起無限感激光輝、須臾
御差遣宮殿下之萬歲聲突然遙々瀰漫於大奉天市上空云（御乘專車中謹記）

全省官民伏仰高德
唯有惶恐感激
金奉天省長謹話

【奉天專電】茲當奉迎
御差遣宮殿下之際、金奉天省長謹話如左

時當我國建國十周佳年
天皇陛下爲對此表示親睦乃欽派
御差遣宮殿下訪滿、親與我
皇帝陛下交歡、式臨、此種彌榮之盛儀、尹以象徵日滿一德一心之大本感固、
皇室與
帝室薬關之契愈厚全國草民身當此域、唯有高燃實踐民族協和之決意、仰觀歷史的盛儀於無窮、感激大業恢弘之皇謨深高遠遠也

本日
御差遣宮殿下已平安完成重任於官民仰慕中、神采奕奕、駕抵奉垣、當此佳日、奉市高燈瑞祥、全官民伏仰高德、沐此榮光、唯有感激弗已、於
御差遣宮殿下駕臨新京之五月二十八日、余恬蒙賜許隨從、由管內大石橋至四平市止、恭謹奉迎、爾此一代榮譽衷心感銘、沒齒難忘、今日余重得瞻仰御英姿、感激易深

御差遣宮殿下、雖爲金枝玉葉之身且軍務又甚忙迫、但仍時刻垂顧我國之育成以及發展、此等無邊之仁慈、有令吾人感奮不止、吾等七百萬省民仰蔡
御差遣宮殿下之盛德、深思皇室帝與我國宏大無涯之恩情衷心永銘不忘、肝胆相照誓以達成建國之目的、並勇敢向建設大東亞之目標邁進

車中垂詢滿鐵現狀
大村總裁恭謹奉答後謹話

【奉天專電】
御差遣宮殿下、自五月二十六日駕抵大連以來、玉身於繁忙之中、當駐節大連時、曾蒞臨滿洲曹達株式會社、滿洲化學工業株式會社、並巡閱滿鐵甘井子埠頭、途次屢賜隨員溫言、示以親慰民情之意、一日於新京、奉天間之御用專車中、往復召大村滿鐵總裁、垂詢滿鐵現狀、大村滿鐵總裁、得沐殊光、感儀莊重、謹代表廿萬滿鐵社員恭謹奉答、感激之色溢於言表茲誌大村氏謹話如左

御用專車由新京發駕、即抵四平車站、在此一小時半中、猥蒙召見、敬謹上陳滿鐵現狀、伏蒙垂詢余即奉答、拜察
殿下溫言、敬悉殿下深明滿鐵非一鐵道經營會社、且於調査、炭礦、製鐵及開拓關係方面、施行訓練義勇隊等事業、努力練成青少年社員、在翼贊
明治大帝御遺業之使命下勇往邁進故
殿下對於北方如何關心可察知矣、更拜聞御來滿前、曾巡閱南方戰線、誠不勝恐懼感泣者也、伏維
殿下對產業、經濟固不待論即交通、文化與國民日常生活、亦仰蒙御通曉、拜察之下、吾等誓死鋪設北邊之決意、益形固堅矣、
諸弗忘、愈將精進不懈務力向大東亞建設途程中邁進云

奉天市民沐此榮光
感銘肺腑永誌弗忘
鄭市長謹話

【奉天專電】鄭奉天市長謹話如次：
當此建國十周佳年的光輝充溢我國四野之際、廿六日又恭迎
御差遣宮殿下來臨、此種光榮、洵堪感激、滿洲帝國之創建及其發展、均足以顯現新念世界和平與全人類福祉之大日本帝國皇謨之偉大、於過去年間日本帝國所負荷之艱險苦難者、我
皇帝陛下曾再度訪日、而張皇令我國朝野、夢寐難忘國務總理亦曾充任訪日謝恩大使、東渡致謝、由此可證兩國之關係愈益緊密、此間我國曾以回鑾訓民詔書、定爲國民之嚮導、以國本奠定詔書樹立建國神廟、而當日本與美英宣戰時、我
皇帝陛下又渙發大詔、即日向中外宣示我國與親邦榮辱相共之決意、始終締親邦一心之實績、且
天皇陛下對我國之勳念亦無時或誡、今次又復
欽派
皇弟宮殿下渡滿我國官民蒙此重恩唯有恐懼感念不竭我國四千三百萬國民當恭迎
御差遣宮殿下御臨我國之際唯有披瀝奉公之赤誠、鞏固戰力一致克服時局之決意、以期酬報聖恩於萬一、
御差遣宮殿下茲已完成重任神采奕奕、駕抵奉垣奉天市民沐此榮光、感銘肺腑、永誌弗忘

垂詢省、市政賜以溫言

【奉天專電】
御差遣宮殿下一日午後一時爲抵奉天後、在御行臺少憩二時十五分、召武部總務長官、金奉天省長、皆川省次長鄭奉天市長、多田副市長等垂詢市政狀況、歷時甚久賜以感謝之溫言、各官恭謹奉答、然後於恐懼感激裡退下

單獨賜謁

【奉天專電】
御差遣宮殿下駕臨御行臺後、休息片刻、即於午後二時、在御行臺對於山內中將、金奉天省長、鄭奉天市長、佐藤鐵道局長等、單獨賜謁、此外日滿有資格者、恭至御行臺簽名請安、然後、敬謹退下

是日、御行臺內槐花盛開、芬芳馥郁、清淡皎潔、清風徐來、頗爲涼爽、適足以奉慰御旅情也、

擊退反攻蘇軍
德軍司令部發表

【柏林一日電】德軍司令部發表＝
△東部戰線
一、德軍之局部出擊業已成功、雖於數處有赤軍前來反擊、但均遭擊退大敗而逃
一、德空軍對塞巴斯托堡之軍事目標、及塔灣施設、加猛烈轟炸、敵以莫大損害收得赫赫武勳
一、德軍炸毀於穆爾曼斯克塔水域航行中之敵大型貨物船二隻
△北非戰線
一、德意聯合軍、對來反擊之英軍、與以莫大之損害將其告擊退
一、德空軍於卅一日空中戰時、擊落英機廿四架
一、德意軍與英軍、激戰後俘虜英軍三千並擄獲坦克車三百五十輛、砲五十三其他武器多數
△德英戰線
一、英空軍卅一日於英法海峽沿岸上空之空中戰、喪失飛機十九架
一、德空軍猛襲英空軍轟炸科倫、即向英格蘭東南部投下極多炸彈、燒夷彈、市內到處發生大火災
△海上戰況
一、德海空軍五月中擊沉英船舶百七十隻計九十二萬四千噸並對六十隻以炸彈及魚雷攻擊、以致不能航行、蒙致命之創傷、又前記百七十隻之中、有百四十隻計七十六萬七千四百噸爲德潛水艦所擊沉者云

″改正對日謬誤觀點″
美評論家斯諾奧發表論文

【東京一日電】大東亞戰爭使美國國民獨善的優越感已盡歸消滅、據一部美人識者之間、『宜改正對日觀點』之聲、逐漸抬頭、據一日據威方面所得電訊稱、美評論家熱諾斯東亞情事之斯諾奧最近於美報上、發表論文一篇、大意如左：（二月二十一日安息晚郵報載）

美國當局、去秋分美國艦隊爲二、一部遠航大西洋、致破壞太平洋上日美海軍之均衡、是以乃有大東亞戰之勝戰果珠灣攻擊也美艦隊之二分、因出於對英援助之必要而另一方面、實驕端於美國民對日本實力、評價過小對於美海軍自信過大之故也、然而、美國民現在對於日本尚有幾多誤謬觀念試略述之
一、美國民以德國新黨爲美國眞敵、而日本爲第二義、此係謬見也、今者、太平洋上、美國有脆弱之點、即於資源並人口兩點觀之、美國亦不得不重視太平洋者也、
一、或曰馬尼拉、新嘉坡、無足輕重者、此殊謬誤已極、今次日美戰爭、與極東之絕緣、所予吾人之苦痛、已超乎三年有半之德軍佔領歐洲矣、
一、美人通有誤謬、爲日本因經濟的困難及內政的糾紛、早晚必將崩壞之樂觀是以一經空襲東京即可使獲得龐大之人口及領土矣潰滅之思想、已屆清算之期矣、再者、一般觀測、以爲日本國中國事變、乃感重大困難、然中國之戰爭、在一九三八年、事實上已屬終了、其後之日本實殺意充實對美戰備也
一、日本人無獨創性之說、亦屬不當、在此次戰爭上吾人不能不承認日本人已發揮若干之獨創性矣、美國人即宜反省者、爲獨善的自己滿足感、迄今美國未嘗自他國之戰爭、學得經驗、此次戰爭之禍根、實緣於是也
二、將原有之總務課及人事課、歸併爲總務部、俾謀統轄部門之強化
三、伴隨課之廢合、於可能範圍內將系組小而對於人員之不足、即整理統合卅三科、將總務關係之資料事故兩係配置於文書科、住宅、共濟與福祉之一部配置於厚生科、福祉（體育）業務則配置於練成科內、至於營業方面、即將奉天、錦州之港灣系、合併於貨物科、輸送關係之設備系、則分散於各科、工務關係除却奉天、哈爾濱、牡丹江三處外、悉將水道系合併於改良科、建設系內之建設、機械兩系則合一於營繕科、更將奉天、錦州之電氣系則合併於改良科、電氣系則合併於通信科云

進攻浙東戰線的日本輸送部隊（陸軍省檢閱濟）

華南日軍開始行動
即刻佔領從化
華南軍發表

（廣東一日電）華南軍六月一日午後五時發表＝＝
日軍添加新銳部隊、由昨五月三十一日黎明、對當前敵軍開始行動

【華南〇〇前線二日電】由三方面肉薄猛攻中之精銳部隊、將據守山岳地帶之敵、一舉而擊碎之、於一日未明、遂將敵據點從化占領、繼續掃蕩敗敵擴大戰果中

銳鋒直搗敵陣

【華南前線一日電】華南軍精銳、三十一日黎明、突如開始行動、向北江支流樂村江之敵最大據點從化開始堂々進擊、右翼部隊於該日午前二時、將〇〇山岳地帶頭敵、一舉粉碎、繼續猛進擊、左翼部隊亦於北江支流横村前渡河、迫近從化南方、主力部隊驀進於紳岡從化道上一日午前七時、奪取從化東南方高地、佔領大岡鎮、繼續追擊前面敵軍中如斯日軍由三方面猛進、勢如怒濤、從化之陷落、已迫目前云

陸鷲呼應地上部隊
敢行猛炸敵軍要塞

【華南前線卅一日電】日本華南軍精銳、五月三十一日黎明、突如開始行動、攻擊敵第七戰區余漢謀部下第廿二集團軍數萬、各方面一齊開始北上、壓制約數山野、日軍兵馬、蜿蜒長列、繼續急進擊中云

【華南〇〇基地二日電】日陸軍機精銳、與地上部隊之北上進攻作戰緊急連絡、對北方一帶之敵各要塞敢行猛炸、尤對從化前面山岳地帶之敵陣地、投下豆彈如雨、將敵陣炸得粉碎無存云

利比亞大攻勢
樞軸軍極活潑

【伊斯坦布爾卅一日電】久入於停頓狀態之北非利比亞戰線、近日遽告活潑、樞軸軍於五月廿六日開始大攻勢日下正在攝氏五十度之酷熱大砂漠原野上展開大戰門中樞軸軍因對砂漠地帶戰鬥有相當之準備、故當戰鬥開始時、即得保持壓到的優勢且於多布爾克南方五十公里地帶展開之坦克車大戰、亦收有莫大功績、已突破英軍要塞、似有一舉達至國境之形勢、英軍狼狽、乃急向北非方面派遣增援部隊、蓋以支持軸心軍之猛攻、以現在之情勢而論、軸心軍之企圖爲何、尚不能明瞭、然現在展開之利比亞戰、不僅係局地戰鬥、恐以將爲係全阿非利加之大規模作戰也、據聯合國側軍事消息家稱、利比亞之新作戰與日本之處理中國事變及德國對蘇戰併可稱爲軸心三大攻勢作戰云

選新民會職員
赴南方辦行政

【北京一日電】日軍南方佔領各地域之行政官要員、在華北現地工作具有深切經驗之新民會會務職員中、銓衡多人、近將勇躍赴任、茲悉當局關於自現地工作具有豐富經驗之希望者併推薦者中選拔人材、刻已選拔完畢、已決定爲五十九名、內有新民會職員四十九名、其他與亞院華北連絡部職員、華北政務委員會專員、市公署顧問等、

捕虜五百遺屍一千
晉冀豫省境作戰綜合戰果

【太原一日電】晉冀豫省境作戰、歷次謀於自然的最後階段、但自開始作戰以迄五月十九日傍晚所獲之綜合戰果、據調查結果、實屬驚人茲誌之如左
敵遺棄死體一、二四三具捕虜五一五人鹵獲品＝迫擊砲四門、同砲彈三一五個機關槍一門、重機四架輕機一三八架、機關砲彈二、步槍五八五枝、更獲毀軍事設施、計有兵舍一所、兵器庫一座、被服庫二座、糧秣庫三座、兵器工場一座、被服工廠三座毛皮工場二、合計十三所云

德空襲英本土

【里斯本一日電】據倫敦來電稱、英國空軍部一日發表謂卅一日夜、有德空軍五十架編隊、前來夜襲英本土、轟炸康志培利市云

英空軍夜襲
德工業地帶

【里斯本一日電】據綜合柏林及倫敦之消息稱、英空軍三十日夜突然空襲西德意志魯爾河及來因河之工業地帶及科倫市據英方之情報謂該空襲部隊、轟炸德國第三都會來因地方心臟部之科倫市、而未歸還者達四十四架以上
他方德軍司令部卅一日公表戰況時僅作下列簡單發表＝英空軍卅日夜空襲科倫、科倫市住宅地區蒙受損害德方擊墜暴英機卅四架、靈英空軍專向住宅地區轟炸之暴擧

美大陸宣戰
計有十一國

【里斯本一日電】墨西哥市電稱、墨西哥政府已於一日對軸心國正式布告宣戰、於茲則美洲大陸對軸心宣戰之共和國計有十一國云

交換軍票錢莊
須經軍方許可

【上海一日電】國民政府、剝奪法幣之法貨性、以儲備券實施收回、故軍票價値之維持愈形重要、日當局有鑑及此對錢莊之軍票交易、決取以許可制、一日正午上海軍報道部及中國方面艦隊報道部發表如左
如今在上海以軍票交易爲業之錢莊、對其交易決定有受上海方面陸海軍各最高指揮官許可之必要、其許可事務則委任於上海海外駐在財務官云云

日陸軍省創設
航空軍司令部

【東京一日電】日本陸軍省爲整備強化航空部隊、適應近代戰、於五月十九日創設航空軍司令部、關於首任航空軍司令官一席、茲已親補爲安田武雄中將矣

滿鐵職制改革

【奉天電】滿鐵爲謀各地方鐵道局、埠頭局並北滿江運性局諸般事務之簡捷與責任之強化、遂行改革職制機構、六月一日起始實施、同時發表人事異動、蓋今次之改正、乃有關該社社內全般業務調整之進展茲誌其主要內容如次
一、改現在之課爲部、系改爲科、廢合課與係而謀組織之簡易化並責任性之強化

綠色的谷 (29)
山丁 作
李紹周 繪

第三章 (八)

那西猷着霍鳳奔跑了一夜山路的楞頭青甩着美麗的長鬃走進院來，霍鳳喊着

『劉成，把楞頭青溜一溜！』

那牲口傲性的嘶叫兩聲，混進馬羣中，林彪知道霍鳳回來了，他仍舊不願起床。

東屋，林淑貞剛開始念第二遍午經，霍鳳來了，兩人像鑑雀撿碎食似的口角一陣，霍鳳走了，念經聲裡混着懺悔的顫動。

林彪的耳朵塞滿了這些雜音，他底知能失掉調鸞乜們的力量，他冷靜而藐視的想到林家的未來，姑母的悲哀，土地之悲哀，大地主的幽哀，使他底心突然變硬了，對於這個古老的浸沉在薄暗中的宅第，一點憐恤的心情也失去了

『沒落吧！只有沒落是你的出路！』

這種給自己的宅第唱輓歌的歌手，原本不是林彪的初志當他被當前的問題苦惱着的此時，却偶然攫住這沒落吧的歎聲。覺得這樣唱着是合適的，是必然的。

他貪婪地望着這兩個曾做過父親洞房的居室，——那些箱，在薄暗中反耀着烏光的錫器，供杲，透雕佛龕，一切都靜止着，靜止得像是無數架屍體，然而，他却知道，一切又都在變，在靜止中悄々地變，變成腐爛，變成朽損，變成一把灰塵。

這樣想着，使林彪生出無限的畏懼與哀痛，那畏懼與哀痛的思潮又極其敏捷的毫不停留的從他思索中滑落下去，

剩下只是一抹空虛，無底的空虛。

他想到姑母主張賣那塊草原地，然而他却反對了姑母的主張，這是多麼矛盾的舉動呀，他自歎着。

『賣吧！與我有什麼關係呢？我什麼也沒有，什麼都不是我的！世界上最可恥的人是浪費遺產以生活的人，我不願作。』

他是用自慰塡補上無底的空虛，——這不能不驚奇他在中學時代便接觸了各種思想的好處。

在中學時代的林彪，是一個不大喜歡安份於功課的學生他却喜歡涉獵各種新欵的雜書，他尤其傾倒於托爾思泰，克魯泡特金，惠特曼的著作，每一次從南滿站的日本書店巡禮回來，他便兜來許多日文翻譯的新書，對於日本的文化人，彷彿並不愛好，然而却也頗受有島武郎的影響，對於這個東洋民族的知慧者，把財富遺散的壯志和豪放雄偉的人生觀給林彪以極大的撼動。

其實，從他那樣學校走出來的人像林彪的無々很少。現在，似乎在他面前站着一個青年的導師，他底響亮的言語響在那些雜音之中：

『你如今就是我說的那一種不能投身於現實生活，而爲過度憂慮所困的人！

『人們往々說你是優秀官能之所有者，是超越庸衆的非常人，而敬愛你，尊重你，我覺得這是奇怪的，我雖不能不承認你的存在，但是叫我尊重是不能夠的。

『我把你看做可悲的明之犧牲者，你是眼前的人類生活的除外者，你是對於現在生活的進展毫不參加的人。』

『希望現在生活的人，不是這樣的，那是毫不躊躇的跳入現在生活的旋渦中，而向前突飛的人，是到了不能再往前進的地方還想前進的人！』

林彪咀嚼着無一句話的含義，每一句話裡面都似乎有一把錘，沉重地擊打着他底不能挺起羅來的背骨。

唸完經的姑母走進林彪的身旁，他驚异地伸出手撫摸他底頭盖。

學童與營養

適應症
胃腸諸症　未老先衰　產前產後　小兒虛弱　肺結核

成績不良
易受師長申斥，同學輕視，要强的學童，因此而感到煩惱，近經多方研究，認爲由於體內缺乏營養以致身體虛弱，腦力不足，若不早日治療，影響前途非淺

最好的辦法
胃腸强化起來則身體自强，腦力亦能充足，若素是胃腸良藥，他含有富營養素，對於胃腸諸症，其藥效誠非一般藥劑可比，好學的學童們，希望有健康的身體，優良的成績嗎，那請趕快服用若素吧

胃腸營養
若素

奉天市浪速町十七號　若素製藥株式會社

理代房葯大各地大葯店代理

注意
十寶丹
咳嗽百效丹

日本打五元一打十元詳細藥品內有說明法
增食慾○助消化○活血脈○強身體○延年益壽的良藥也○一切胃病○一服此丹○功能○開鬱滯○消除腹痛○血疾氣滯○時常打嗝○食慾減退○嘈雜脹飽○肝氣不舒○消化不良第一○主治○咳嗽痰多○嘔吐酸水
主治○久咳成癆○肺熱痰喘○咳嗽代血○傷力吐血○大口吐血○胸膈痛○努力干嗽○臥床不起○危在旦夕○不論輕重○肺病急服此丹○立即斷根除實○救減肺病○挽回生命爲肺病的保障○患者勿看過此

奉天城內　西壽堂

光耀於歷史

淋疾
最高級
化學療法

方今之世、醫學發達、而新藥續出、遂宛若雨後春筍、盛則盛矣、然徒使患者於取捨去就、茫然不知所從、此種現象、殊非大衆之福利也
「脫爾滔淋」片　以鶴立雞群之勢、久爲淋界所景仰　自發售以來、所經救癒之人、難以數計　其超越的殺菌、消毒、鎭痛三大作用　蓋已達於治淋藥之最高理想……故「淋疾則脫爾滔淋」之呼聲、早已廣聞於中外矣

【包裝】五十片　一百片　三百片

總發賣　塩野義商店　大阪市東區道修町三丁目
塩野義製藥株式會社　奉天市敷島區協和街

指野牌　脫爾滔淋片

ST-Y8

特命観兵式謹言

特命觀兵式諸兵參謀長 郭若霖少將放送 於盛典終了後

[illegible]迎御差遣宮殿下、而於五月三十一日在首都擧行之特命觀兵式、實屬軍國曠古盛儀、是時全體將兵拜觀玉顏於咫尺、沐浴殊遇之光榮、無不精神振奮、士氣衝空、擧行觀兵式典終了後、諸兵參謀長郭若霖少將、當夜假於中央放送局作「特命觀兵式謹言」向全國廣播、爰將放送原文錄下、以誌特命觀兵式典之盛儀

放送之辭

適於薰風送暖、天朗氣清之際、又欣逢我國建國十週年之佳辰、東亞聖戰方酣之時、親邦大日本帝國爲慶祝我國建國十週年之紀念、天皇陛下御差遣宮殿下來滿、意義實爲深遠、兩國邦交更現親密、皇帝陛下爲表示歡迎及敬意、特命擧行觀兵式盛典、擧國騰歡、情勢熱烈、實爲建國以來所鮮見之大典、本日國軍之精銳、恭於新京特別市興仁大路觀兵式場奉迎御差遣宮殿下

（照片＝于少將）

皇帝陛下、威風堂々、臨幸式場、所參加之將士、於共同感激中、安然擧行完畢、而沐此光榮之全體將士、得能拜觀聖顏、實深惶恐與感激、聖恩於無極、永銘於心、應如何奉體聖意發揮國軍時代下之責任以報皇恩於萬一也、若輩幸逢此曠古大儀、以觀兵式隊伍長資格、參列式典、敬瞻天顏、沐此光榮、殊深感激惶恐無已、爰將所感之二端貢献於國人、以奉表觀兵式之祝意、並與四千三百萬民衆、同歡共慶。▽

此次觀兵式典、乃係我國自建國以來之第二次觀兵盛典、尤其是觀兵式之諸兵指揮官由于芷山將軍閣下擔當

幾經磨礪遂有精軍

由建國初期至今日

回想我滿洲帝國、自建國以來、國政有日新月異之進展、國軍威武拓及八方、帝國之盛儀燦然光輝於世界、國基鞏如磐石之堅固、國運益漸隆昌、此誠爲親邦日本帝國於十年以來所指導援助之結晶、是以本日之觀兵式典實爲我國軍編一大偉觀、益確信將來飛躍世界之先兆、同顧我國於登極大典觀兵後皇帝陛下勅語所昭示者『朕御極禮成、茲行觀兵式閱備軍容尙屬整齊、良慰朕意、惟整軍經武、保國衛民尤屬軍人本分、爾將士等、仍宜奮勉努力、竭誠効忠、以爲國家增光、有厚望焉、欽此』由此可知國軍當時之價値矣、於建國當時、正値戎馬倥傯之際、爲應付當時國家現狀之需要、乃以舊有之各武裝團體爲軍、雖基於建軍之本義、但實質良莠不齊、當然於國軍之使命達成上、不無遺憾之點、此後幾經編制改正、以及猛烈訓練強化裝備、完成必要諸設施、迄至現在國軍日益向上、已達到新軍之地步、維持國內治安、剿滅匪賊、尤以爲皇軍之一翼、參加諾門汗戰鬪活躍於第一線、而已獲有不朽之武勳、自不能與建國當時同日而語也以國兵法實施爲契機、國軍入於第二建國時代、故凡有部門、無不使其精進於現代化、如防空部隊、以及機械化部隊等、無不應有盡有、此當爲國人所共見者、諸位當不無今昔之感也

守護北邊責任綦重

國人更須瞭解軍之重要

當此世界史之轉換期、東亞新秩序建設邁進之際、歐洲大戰益漸擴大、我國軍爲親邦日本軍之一翼、任北邊守護大責、任務綦重、吾等軍人、當有極深之覺悟也、故吾國人諸位、更須徹底瞭解國軍之重要

興國賴强兵

今代之軍備觀

惟夫欲求確立國基、發揚國威保全人民於閭閻之安、勢必有強大之軍備與充實之武裝、方足以保護之、否則人民不安國必淪亡、是以一國軍隊之多少、必按國家獨立之立場、與國土構成之狀態如何、並由防衛之難易財政資源之豐絀而定、當茲競爭之世紀、各國軍備之趨勢、無不按一國之國策及現在之立場、與國防之輕重、而定其軍之多寡、既不失保國衛民之利、又不遭外敵脅迫之苦、例如國勢環境危急、四圍強大比隣、此強彼勝、互起侵奪之心、總我無有侵奪之意、亦應防人來襲我之擧日夜防範、時刻備戰、以免兵臨城下、禍起燃眉之危、自第一次歐戰以來、戰雲瀰漫、波濤洶湧、駸駸乎擧世各國、無一不在整軍經武、積極備戰、以兵力方面而言百之軍備擴大超於往昔、均有傾一國之資材而總通國皆兵之勢、在最短期間、能達到全國之總動員、一國如斯、各國效之、一國效倣、各國備戰、造成世界軍國主義、演進國家多兵之政治、何不如此之擴充、而一旦軍事惡化、誠有不堪設想者矣尤以兵器之發明日新月異科學進步、益研益精、由於機械戰、而化學戰、空中戰、戰爭益精佳、兵器益精奇、利用科學之威力、以增軍隊之戰鬪力、所以世界各國、多不惜大量之資材、努力機械化裝備及化學之戰鬪、以圖充實之努力、所以大東亞之聖戰能以克期遂行、獲得如此之赫赫戰果、發揮皇軍之威力使英美逼出東亞、而得皇國向東亞大業順利進展、實乃親邦皇軍之威力及國民精神所致也

國軍賴親邦助導

已向高度國防國家邁進

幸以我國防、與皇軍共同擔當、故國軍承親邦朝野上下以及國人之指導、業將國軍整備統一、向高度國防國家之軍隊邁進矣、於此不勝感謝諸厚誼、然能有如此之精銳、亦端係親邦大日本帝國天皇陛下與我皇帝陛下御稜威之所致也、於目今之國際情勢下、東亞聖戰方酣、將來更當如何再進一步、確立高度國防國家以早日完成建國之偉大理想必須全國民確立確乎不動之國民決戰態勢、並努力昂揚建國精神、徹底瞭解兵役義務、以克服時艱、以期仰聖旨之至意、同時務須洞悉我國之建國、乃是新東亞建設上之先驅、以道義立國始有今日如此飛躍之發展、且乃國民訓練之良好機會、實爲顯示建國精神之自然的結果、同時更象徵將來之

進展無窮

本日奉迎殿下親閱國軍並蒙各方對國軍、賜進之好評、誠不勝由衷心銘感者也

「剷滅惡疫・大家幸福」 防百斯篤利己利人

巡廻注射班工作期延長半月

爲防止百斯篤之發生自月前開始實施之預防注射、除各公私立醫院一致免費注射外、市署防疫科更組成巡廻注射班、分赴農村地區及市內各處實施、已有一月之久、統計市民受預防注射者共十五萬餘人、此數目尙不足全市人口三分之二、市防疫科認爲所獲成績雖成圓滿、故特命各公私立醫院、至六月末日止、應繼續爲市民免費注射、而巡廻注射班自現在起再行出動十五天、至市內各處實施注射、對此市防疫科謂撲滅與實施預防注射同樣可以防止百斯篤發生、其於注射者本人以及社會上、皆有甚大之利益、故市民決不應故意避免、自現在起又將由各醫院與巡廻班開始實施、凡未經注射市民應早期注射云

確保飲用水之充足 行時間給水制

地區與時間均定妥 市民宜充分協力

××五×× 日開始 由××

（上水道水）因本年度降雨量較歷年爲少、爲確保飲用水之充足用起見、市當局曾一再勸令市民勵行節水、現市署又制定時間給水制、務望市民充分協力、大迫新市長、關於此事發表談話稱＝本年降雨量較歷年爲少、因之伊通河水量較平時減水一成、故擬於伊通河水量恢復原狀之前、於本月五日起始、開始時間給水制、其地區及時間如下

▽吉林大路、興仁大路以南＝五時至七時、十四時至十六時

▽新發路、朝日通以北、大同大街以西、興仁大路以北、並鐵路一帶＝七時卅分至九時卅分、十六時至十八時半

▽吉林大路以北、大同大街以東、新發路朝日通以南、含寶山關東局＝十時至十二時、十九時至廿一時

馬術選手權會

馬術協會、爲準備建國十週年東亞競技大會參加馬術代表之選出、定於本月七日九時、在新京第五九部隊擧開第四回全滿馬術選手權大會

第二回全滿學生馬術選手權大會兼建國十週年慶祝東亞競技大會第一次豫選會、由關東軍、馬政局、馬事公會及本社方面後援、以丙種馬場馬術、及廣地騎乘障碍飛越（二千米）選手權大會之第一名除得全滿代表選手光榮外、得總理盃及軍司令官盃、其他前十名入賞、學生大會第一名亦得選手權並得馬政司長盃、其他前五名入賞、大會總裁爲張國務總理副總裁爲橋本祭祀府總裁、和田馬政司長任名譽會長生駒馬術協會長任會長城戶協會理事長任委員長並請在京軍政當局任大會顧問云

（上）日軍勇士們在保衛午餐＝宣撫班慰勞勇士＝（下）於嚴天冰雪中按照訓練之日軍勇士＝馬加盟地方＝日滿軍報道班員攝影、日滿軍報道部檢閱＝第五一七號

禁煙紀念日

京放送局擧辦座談會 轉播全國

今（三日）係我國之禁煙紀念日、又係清季與英國鴉片戰爭開端之日、乃念英國以鴉片毒害東亞人民其心腸毒狠無以擬比、由今次大東亞聖戰遂行、英國論敗不起、吾國又勃然隆興而隱者日益減少、當禁煙紀念月來臨之下、不禁令人有欣喜之感、新京中央放送局於禁煙紀念日、特決定請禁煙關係者及解隱者擧開禁煙座談會、向全國放送以期仍沉淪於苦海中之同胞有所覺醒哉、座談會由放送局方面已邀妥市署姚禁煙科長司會被邀出席座談者有道德會戒煙感化班主任朱玄同張玉翻、王麗娟等三人、及由感化班已戒除隱果之張振宇、劉淑貞等二名、是時各就經驗、現身說法、必能使隱者有所感動該座談會之時間即爲六月三日午後八時十分至八時四十分云

講演電影會 有明星歌唱

【又訊】市署禁煙科迎禁煙紀念日之來臨於六月一日起至四日止、特分別於市內各處宣傳禁煙之各種行事一日曾在大和通國民學校擧行講演電影會、二日則於長春衙國民學校校庭由午後六時起擧行、講演者爲總局煙政科長、更有電影、今日（三日）在大同公園音樂堂擧行除有講演電影外更有女子一高及女子國優學生舞蹈、新京名歌手之唱歌、最後一日之六月四日除仍有講演電影歌舞外滿映演員張靜、曹佩箴、王瑛、趙愛蘋等參加唱歌、其時間爲自午後五時起始、地址則在協和會館云

大屯娘娘廟會 雨中仍呈盛況

大屯廟會、開始以來、前往拈香還願之善男信女、絡繹於途、昨二日大屯道上之人、仍未見減少＝照片＝（上）擁擠於廟內之拈香還願者（下）戲台前

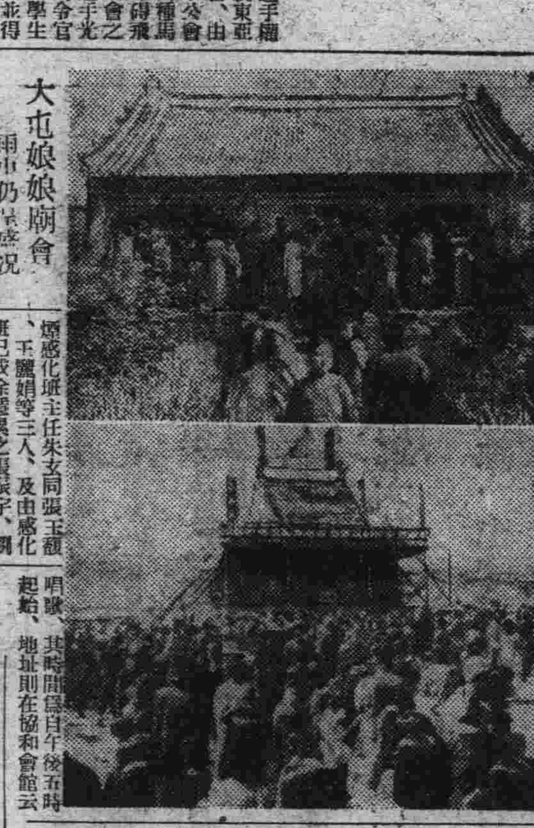

岡田興銀總裁於二日午前七時十五分由京出發赴王府視察鐘紡牧場、王爺廟之滿洲殖產工業、白城子葛根廟等擬十六日歸京

郵政儲金制度大改正

廢止月額儲金・新設定額儲金 向十五億圓之目標前進

爲達成國民儲蓄十五億圓之一翼的郵政儲金部門、由於國民之協力、已收得良好之成績、於國民儲蓄運動上貢獻殊非淺鮮、茲者郵政總局爲謀更進一層的增強國民之儲蓄觀念、並促其實踐化乃決定自六月一日起、對從來之郵政儲金制度＝以劃期的大改正、廢止既往之月額儲金、而新設定額儲金、新京郵政管理局管內各郵局、爲順應此次郵政儲金制度之大改正、爲期積極的協力達成十五億圓儲蓄之目的、除依此新制度努力實行外、更決定擧辦建國十周年紀念儲金及詔書奉戴日儲金、蓄力向儲蓄報國途上邁進、茲將建國紀念儲金及詔書奉戴日儲金一般國民予以特別之協力云

一、建國十周年紀念儲金 此項儲金之目的、乃在於慶祝我國光輝之建國十周年、由六月一日起、至三十日止於存入儲金之定額儲金、日額儲金、以及隨時儲金之儲金證書、或通帳上加蓋紀念日戳

二、詔書奉戴日儲金 每月八日詔書奉戴日乃爲奉戴聖旨、以堅強至誠奉公之要念、而協力完遂聖戰之最有意義的一日、國民儲蓄實踐委員會本體此旨、特決定以此日爲儲金日、由本月起今後對每月八日所存入的郵政儲金、於其存入金額之下部、印以「詔書奉戴日儲金」之特別戳記、以期永久銘記奉戴詔書、且不忘儲蓄報國之誠意云

改善勞工宿舍

民生部施行新規定

過去因一般事業家之只知唯利是圖、忽略勞動者之保護多不能避風雪、夏不能避雨溫、尤其因爲保健設備不完全、致夏秋之季、更往々流行傳染病、以致於勞動者之勤勞能力上、發生莫大的不良影響、民生部當局爲一掃以往弊端、向產業衛策之最大國策上勇往猛進起見、根據勞動人保護規則已規定每一間勞動者宿舍內住宿之勞働者不得超過卅人、且其連續期間不得兩個月以上、又必須於本年九月以前、設備排水除總與有非常避難等設備之弓形窗欄、窗欄兩端須有兩個以上之出入口、採光、通風、防火、衛生專設利是備、務須徹底施備、且必須早報該管警察署經認爲合格後、方准使用、否則即以違反勞動者保護規則、加以處罰、於是對於土木建築、礦山開發之勞動者的保護、又進一步完備、實乃從事勞動生活者之莫大福音云

二重勞工票 查出即嚴罰

民生部勞務司與滿洲國會爲期徹底把握勞動者之勞動能力、曾就國內勞動者及華北來滿之勞工等發給勞工票、並可領統制下之配給品而最近發現國境地帶之勞工等多領有二重勞工票以圖多領統制品、並有將勞工票轉借他人向華北匯款、對於滙兌上實有莫大障碍、責任當局有鑒及此對於領有二重勞工票及轉借等違者查出後、決對嚴重處罰云

買房搗售牟利 惡徒打傷住戶

本市大和通十一番地、有敞亂大院內有住戶四十餘家、該房東於去歲將房售給永樂町某製工所、該製工所經理人是專門搗售房產之能手、自建國以來、得利已達二十數萬元之多、購得該房後、爲取暴利計、故設種々方法驅逐住戶、均未生效果於五月三十一日、又帶苦力六名將住戶劫掠打毆[illegible]

厚生館醫院即開業

爲新京社會事業有數之厚生館、自開辦以來由新京社會事業協會直接經營下所以逐漸擴展、除現有之幼稚園、簡易食堂、簡易公寓、夜間日語講習班健康相談所等事業外、並決定附設醫院、以使貧病市民有所治療之所該館自數月前即開始籌備、擴其內部完全設備完備、內有各科診療室、能容廿二人之病室、並有醫師二人、看護婦三人、對貧病者、完全免費治療、聞日內該院即擧行開院式、此院誠爲貧困者之福音云

大東亞建設博覽會參事會

記念建國十周年之大東亞建設博覽會、準備工作、節節進展、會場之地點業於一日嚴肅擧行、是日午後五時在國都飯店、召集直接從事博覽會事務之參事、擧開參事會、首由親興事務局代表官廳方面致詞、希望博覽會傾注全力、繼由本社湯理事代表主辦各新聞社致詞、作種種協議後、又擧談會食七時半、始告閉會

興銀股東會 十六日擧行

滿洲興業銀行爲報告該行倍額增資第一回繳納之股本業於五月廿日完畢之成績、特開臨時股東總會、同時並召集新股東出席、定十六日午前十時在該行會議室開股東會云

股票行市

前場（六月二日）

▽奉天股票（短期）

	開盤	收盤	大價	小價
滿取	二六七	二六九	二六九	二六七
新東	一三五九	一三六一	一三六一	一三五九
鐘紡	一三五三	一三五八	一三五八	一三五三
新鐵	九七〇	九七一	九七一	九七〇
滿業	五八四	五八三	五八四	五八三
同新	—	—	—	—
滿鐵	七〇八	七〇八	七〇八	七〇八
營紡	四八一	四八一	四八一	四八一
東煙	[illegible]	[illegible]	[illegible]	[illegible]
滿亞	六七〇	六七〇	六七〇	六七〇
滿煙	[illegible]	[illegible]	[illegible]	[illegible]
電業	三二九	—	三二九	三二九
同新	一一三	一一三	一一三	一一三
商新	—	—	—	—
新船	[illegible]	[illegible]	[illegible]	[illegible]
五品	[illegible]	[illegible]	[illegible]	[illegible]
敷鋼	四七一	四七一	四七一	四七一
南滿	二六三	二六五	二六五	二六三
大興	二六五	二六六	二六六	二六六
電々	[illegible]	[illegible]	[illegible]	[illegible]
同乙	[illegible]	[illegible]	[illegible]	[illegible]
同新	[illegible]	[illegible]	[illegible]	[illegible]
新朝	—	—	—	—
特產	六六五	六六五	六六五	六六五
滿士	[illegible]	[illegible]	[illegible]	[illegible]
撫窯	[illegible]	[illegible]	[illegible]	[illegible]
滿毛	[illegible]	[illegible]	[illegible]	[illegible]
大機	[illegible]	[illegible]	[illegible]	[illegible]
同新	[illegible]	[illegible]	[illegible]	[illegible]
滿工	[illegible]	[illegible]	[illegible]	[illegible]
滿化	[illegible]	[illegible]	[illegible]	[illegible]
土木	[illegible]	[illegible]	[illegible]	[illegible]
東拓	[illegible]	[illegible]	[illegible]	[illegible]
瓦斯	[illegible]	[illegible]	[illegible]	[illegible]
日晉	[illegible]	[illegible]	[illegible]	[illegible]

▽大連股票（短期）

	開盤	收盤	大價	小價
五品	[illegible]	[illegible]	[illegible]	[illegible]
滿取	三六八	三六七	三六七	三六八
大新	[illegible]	[illegible]	[illegible]	[illegible]
新東	[illegible]	[illegible]	[illegible]	[illegible]
鐘紡	[illegible]	[illegible]	[illegible]	[illegible]
同新	九六八	九六八	九六八	九六八
郵船	[illegible]	[illegible]	[illegible]	[illegible]
同新	[illegible]	[illegible]	[illegible]	[illegible]
商船	[illegible]	[illegible]	[illegible]	[illegible]
新帝	[illegible]	[illegible]	[illegible]	[illegible]
日晉	[illegible]	[illegible]	[illegible]	[illegible]
日鐵	[illegible]	[illegible]	[illegible]	[illegible]
日鑛	[illegible]	[illegible]	[illegible]	[illegible]
日石	[illegible]	[illegible]	[illegible]	[illegible]
鋼管	[illegible]	[illegible]	[illegible]	[illegible]
滿業	[illegible]	[illegible]	[illegible]	[illegible]
滿鐵	[illegible]	[illegible]	[illegible]	[illegible]
同新	[illegible]	[illegible]	[illegible]	[illegible]
大和	[illegible]	[illegible]	[illegible]	[illegible]
大機	[illegible]	[illegible]	[illegible]	[illegible]
同新	[illegible]	[illegible]	[illegible]	[illegible]
電業	[illegible]	[illegible]	[illegible]	[illegible]
同新	[illegible]	[illegible]	[illegible]	[illegible]
瓦斯	[illegible]	[illegible]	[illegible]	[illegible]
同新	[illegible]	[illegible]	[illegible]	[illegible]
滿化	四九〇	—	四九〇	四九〇
土木	—	—	—	—
郊外	一六六	—	一六六	一六六
電電	—	—	—	—
同乙	—	—	—	—
永新	—	—	—	—

▽哈爾濱股票（短期）

	開盤	收盤	大價	小價
滿取	[illegible]	—	—	—
新東	[illegible]	—	—	—
滿業	[illegible]	—	—	—
新鐵	[illegible]	—	—	—
滿鐵	七〇八	—	—	—
電業	[illegible]	—	—	—
同新	一一三	—	—	—
大興	—	—	—	—

▽東京股票（短期）

	開盤	收盤	大價	小價
東新	一三五八	一三六四	一三六四	一三五八
郵船	一一〇一	一一〇七	一一一三	一一〇一
同新	[illegible]	[illegible]	[illegible]	[illegible]
鐘紡	一三三三	一三三三	一三三三	一三三三
同新	[illegible]	[illegible]	[illegible]	[illegible]
帝人	[illegible]	[illegible]	[illegible]	[illegible]
大機	[illegible]	[illegible]	[illegible]	[illegible]
鐘實	[illegible]	[illegible]	[illegible]	[illegible]
日石	[illegible]	[illegible]	[illegible]	[illegible]

▽大阪股票（短期）

	開盤	收盤	大價	小價
大新	[illegible]	[illegible]	[illegible]	[illegible]
新鐘	[illegible]	[illegible]	[illegible]	[illegible]
鐘紡	[illegible]	[illegible]	[illegible]	[illegible]
東紡	[illegible]	[illegible]	[illegible]	[illegible]
日新	八二九	—	八二九	八二九
新東	[illegible]	[illegible]	[illegible]	[illegible]

家庭

家庭講座

合理的經濟支配

邵棠

在我們一般家庭中，有的是對於經濟太浪費，也有的是受着經濟的壓迫，所以，怎樣建設健全的家庭經濟，這是在今日社會上，所不可忽視的一個問題。

簡單的來說，家庭中的每一個分子，不能有倚賴存心，都要有生產的供獻，這是唯一的大前題，其次便是開源，節流，兩個辦法，能找出特別的生產，當然便能有特別的收入，不能找到特別的收入，便當力求撙節，每個人都要盡量的節約。

在原則上須守這樣兩個信條。

運用的方法上，第一要有預算和決算，雖便這樣一說，聽者是不容易相信預算在家庭經濟上的重要，可是如能施行起來，利益是特別大的，第二便是科學的記法隨便聽來以爲記帳能有什麼益處，其實如想求到家庭經濟的充裕，便必須嚴守這種辦法，有科學的計帳法，才能作每月的決算，也可以查出某一項化費的臨濫，每一個家庭無論大小都應如此的。

其次便是普遍的儲蓄習慣的養成，有儲蓄便是培養家庭財源的一個辦法，有儲蓄，可以補濟家庭的異外支出，賢明的主婦們，你們想愛國愛家，須由這健全經濟上着手吧。

家庭的佈置

獻給愛裝飾的家庭夫婦們　澳

好美是人類的天性，裝飾是人類的本能一個人絕對不會看見美的事物，而生厭惡之心，也絕對不會完全沒有裝飾，女人們出去作客，勢必理髮抹粉，男子們出去作客，勢必剃鬚整冠，這就是說裝飾，在美的觀念上的重要。

家庭好比是一個大氣球，裝飾和佈置好比是空氣中的氫氣，沒有氫氣，沒有裝飾和佈置，就是沒有氫氣，沒有氫氣，可以致我們於死命。裝飾不入時和佈置不周到，就是氫氣的分量不完善，我們就有昏悶煩燥等感覺了。所以裝飾對於我們既如此的需要，我們應該如何重視啊？

目下一般主婦，只讀兒女在胡鬧，丈夫在外閒燥，而不注意家庭的裝飾和佈置，這是何等的昏庸呀！假如主婦能夠把家庭裝飾清淨幽靜那末我深信你的兒女丈夫決不會出外做不正當的勾當，家庭的裝飾和佈置，與環境和經濟關係至重，現在把中等家庭，裝飾和佈置約略的和主婦們談談。

（一）庭園，庭園之佈置至爲重要，早晚在庭園中散步，在花前月下披閱書報或講故事，或促膝談心一面欣賞大自然的美妙，一面觸覺人情事故別有一般滋味，庭園中除花木外，並可酌量種植果樹及蔬菜，藉此得些農業上的知識，花木樹和蔬菜的位置，應有相當的佈置，這可看各人的聰明與夫時令，種類，色香上的差別了。

（二）會客室及休息室，關於這兩種室房間不寬裕的人家，不妨省却一個，在這室內，佈置不妨堂皇一點，桌子地板上最好鋪以席子，再上最好，以糧氈，天花板及兩壁，且採乳白色，門窗悉數用紗，一方面可以接受太陽的紫外線，他方面可以驅除蚊蠅等的騷擾，桌椅等物多用籐製，坐談時可以省力一點，痰盂，衛生紙，寒暑表，晴雨表，溫度表，及時鐘等，均應設置，其他如報章雜誌，亦宜陳列一些。

（三）書室，書室的位置須擇僻靜之處其佈置宜乎幽雅整潔四壁掛以金石書畫相當地位，不妨再擺一點動植物標本及古物，在頭腦昏脹的時候，可以欣賞，應擺沙發，寫字台當不可省，書架的位置須隔近寫字台，架上書報，或依性質分類，或照長短大小排列以便檢閱寫字臺的位置，可於相當時間隨便更換，因爲久居其地未免生厭，一切都覺得很平凡，更換之後，好如走入另一世界，氣象煥然一新，如此一來有說不出的快樂，心身自精神百倍，工作效率，因之大增，西人對此，極爲重視。書室內門窗多開，光線要支配得不過強暴，空氣務充足新鮮。

（四）寢室，一天之中，我們要化三分之一的時間在寢室裡，所以對於寢室的佈置也不可不重視之，寢室的佈置也要同書室一樣的幽靜，門窗必須用紗，可以使日光和空氣盡量的透射進去，並可免卻熟睡時蒼蠅蚊蟲擾，帳子可以不用，如果用，最好是珠羅紗的圓帳，被褥等物裡子，純用白色，容易現出污穢，室內不可擺置多量的書報，以免養成懶覺看書的惡習，睡後燈火須熄滅以免減少室內的氧氣，窗門假如不妨礙空氣，可以讓它終夜開着，室內不放馬桶，須與廁所相近，如犯失眠的人，窗簾可用深藍紫色者在室內置一時鐘，靜聽的聲音，對於失眠也有相當的幫助。

（五）廚房。廚房的地位須近池塘，以便於洗濯，紗罩紗窗務須多備，碗碟鍋具用後即放於其中，濾水器盛裝之水，宜用鉛，鉛等板將他蓋住，殘羹及污水須先倒入桶內，冷飯須盛有蓋之桶，切忌亂放。

（六）廁所，廁所內門窗盡量多開，光線要力求充足最好能明察秋毫，以免蚊蠅及垃圾之隱藏，屋頂最好多探明瓦，使太陽光直射室內室內宜多放痰盂。

小常識　擦玻璃小方

在平常時候，對於窗上的玻璃，只須用普通的擦拭也就行了，不過在梅雨的時候，水氣和灰塵，黏在玻璃上面非用仔細的措擦，也不易明淨的在這時候擦玻璃的方法，就是先用措布蘸了水把玻璃擦一次，然後再用石鹼水拭揩乾後再用洗滌的棉毛的木棉布用力擦磨，這樣玻璃就非常的清潔明亮了也有人用煤油揩拭玻璃，雖然也很明亮，但是用煤油擦的，太不經濟，又有一種討厭的氣味，對於室內的人是沒有好感的。

夫婦生活一日間

（六）

晚間他常有很多的事情需要在這時來做，客獲朋友的來信與日記要佔去很長的時間，而主婦除去寫完今天的日用之外、便滿閑得無事可做了，坐在他的旁邊常是感到寂寞的，因然有時他因爲太費力去搜尋記憶，想要把一天的事情寫在日記上，却只有我來爲他提醒了。（完）

兒童顚夢矯正法

盧克

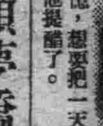

有的兒童，當睡眠正濃的時候，忽然的竟大聲的呼叫，甚至由床上坐起身來，這便是兒童易犯的顚夢，正由於兒童的本身並無若何關係，而對兒童的顚夢，於是一般作父母的，對兒童的顚夢，竟加以讚美，而不思加以矯正，其實這是最大的錯誤。

考兒童顚夢之起因，多半是由於兒童的身心，受着某種刺激，因之在夢中會反映出來，雖則對兒童的身心上並無何等顯著的影響，但如不特他矯正過來，久之成爲習慣，對兒童的本身會有極大的不利，因爲他白日的行動，在夢中都會赤裸裸的吐露出來，這便極容易謀他一生的大事，例如我們讀電武俠小說，便常有關於顚夢中吐新胡話，而敗壞的記載，這便是一個極好的例子。

因此，顚夢雖不是怎樣的大病，但我們應該像大病一樣的將它從速的矯正過來。現在讓我將矯正兒童顚夢的方法，陳述一二，以資作父母們的參考。

一、兒童睡眠前必須散步數分鐘，及沐浴一次。

二、睡眠前當有適當之遊戲與運動。

三、睡眠前不可向兒童講述鬼怪之故事，及可怕之談話。

四、睡榻上不可懸掛帶恐怖意味圖畫。

五、不可以可怕之言語威嚇兒童，使其從速睡眠。

六、寢具如被褥等，務求其舒適，不可過厚及過薄。

七、當兒童顚夢發作時，須徐徐將其抱起，輕拍其背，低呼其名，不可大聲呼喊，致使兒童精神錯亂。

今天影戲

大安　今日公演　加演新聞　滿洲映畫協會出品　古裝歌唱對白片　秦香蓮　主演 張翠紅　九日下集 惱人春色 主演 周璇

光明　今日公映　加映新聞　全市首次公映　上海華影公司　對白時裝片　上集 惱人春色　主演 周璇 白雲 嚴俊 慕容婉兒　下期九日 全部新片 碧玉簪 主演 周曼華

新民　六月三日　星期三

國都　今日公演　華北公司出品　有聲對白時裝片　二日起演七天 優待券末日有効　上集 惱人春色　主演 周璇 白雲

注意演期　上海訪滿建國十周年　傅威廉劇團　傅威廉領導　男女卅餘名登臺表演

國泰　今日公演　華北公司出品　有聲對白時裝片　六月二日演至六月四日連演三天　靈與肉　主演 王熙春 英茵　加演 滿映時報　新片預告 國華出品 有聲歌唱對白時裝愛情新片 後集 惱人春色 主演 周璇

長春　敬告　本院改演京劇特由上海聘到美術專家佈景彩畫立體唯一滿洲首創耗資鉅萬現已特別精彩佈置完備所有角色特請京津超等名演員全體百餘名端節前公演屆期各界歡迎駕臨

新京特別市佈告第二一九號　行厚第六六號

關於配給康德九年度一般民需建築資材之件、[illegible]向市公署（厚生科）申請爲要此佈

康德九年五月六日

新京特別市長　金名世

配給辦理資材：丸鋼（過磅）、洋灰、洋釘、磚（千個）、瓦（張）、亞鉛鐵板（枚）、黑鉛引斯管、コンヂットチーブ、玻璃（箱）、洋灰瓦（個）、洋灰土管（個）、鐵線、鐵釘、木材

（製材規格依康德八年四月十五日興農部佈告第二十三號）（過磅及ラチエーター用製材配給）

緊要啓事

交通銀行在滿各地分支行茲訂於康德九年六月一日停止業務所有存入交通銀行之存款及交通銀行之各種交易業務[illegible]

交通銀行　益通商業銀行　益發銀行　濱江實業銀行　奉天商工銀行　功成銀行　同啓

乘合自動車車掌募集

一、資格　有小學於卒業程度以上之學力且身體強壯滿十四歲以上十九歲以下之誠實鮮滿系男子

一、提出書類　履歷書一、寫眞一、身體檢查證一

一、截止期日　六月五日

一、試驗期日　六月六日

一、受理箇所　本社二樓受付

新京特別市豐樂胡同一〇一號　新京交通株式會社　人事係

會計師錢永善會計事務所

主要業務　銀行或商業簿記之設立及定款作成各種證明記帳及會計事務之指導一般帳簿清算其他會計事項詳章函索附郵票四分即寄

事務所 新京特別市和順五條二六號　振替口座 新京四六四〇號　電略 受信カイケイシセン　通信 新京中央郵政局私書函八四號

滿人從業員募集

一、運轉手 若干名（希望無代燃車經驗者）

一、車掌 若干名（限國民優級學校卒業及有同等學力者）年在十五歲以上十九歲以下

報名截止日期 康德九年六月七日午後四時

試驗日期 康德九年六月八日午前九時

右希望者攜帶履歷書（附寫眞像片）及駕駛許可證（限運轉手）來社面談

鞍山市北八番町一番地　奉南交通株式會社

新京商業簿記傳習所　函授部招生

函索詳章附六分郵票寄至新京中央郵政局私書函第一〇七號本傳習所收

專治羊癲瘋癲狂病

經驗多年官准立案的靈藥[illegible]

宅地契約書紛失公告

[illegible]

聲明

[illegible]

咳嗽百效丹

大同報
發行者 康德新聞社 新京特別市中央通四三
儲備銀行券 發行超過八億

【新京一日電】五月卅日中央儲備銀行券發行額、突破八億圓而達八億二千三十萬七千餘圓、與前星期末相比、增加一億四千五百九十萬二千餘圓云

御差遣宮殿下駕赴本溪 躬親視察宮原工場
垂重礦業開發官民惶恐無似

宮內府發表（六月二日午後六時）
御差遣宮殿下、於本二日午前九時二十分、乘御用列車、由奉天驛御發、駕赴本溪湖、御視察本溪湖煤鐵公司宮原工場、午後三時四十五分由本溪湖驛御發、同五時二十一分、安抵奉天御泊所、

【奉天專電】御差遣宮殿下、於六月二日、蒞臨本溪湖市、躬親視察我國誇於世界之重工業都市、村田本溪湖市長及島岡本溪湖煤鐵公司理事長、沐此光榮、誠惶誠恐、於二日午後、恭至奉天御行轅請安、然後敬謹退下

金枝玉葉不憚風塵 榮蒙垂察煤鐵事業

【奉天專電】御差遣宮殿下、在御行處度過第一夜後、垂念當茲大東亞戰爭之下、鋼鐵資源之開發、乃於二日躬赴本溪湖地區巡閱重工業地帶、是晨、九時十分、殿下乘專用汽車由御行處出發、旋抵奉天車站、此時、日滿軍將星、皆川省次長、鄭市長、多田副市長以下滿洲國官廳代表、滿鐵理事等、一致敬迎奉送、殿下率同松平式部官、隨員隨從、宇佐美鐵道局長以下隨員、登乘專車、九時二十分、乃由奉天車站啓駕赴本溪湖矣、

【奉天專電】御差遣宮殿下、躬親視察本溪湖重工業地帶後於午後三時四十五分、乘專車由本溪湖驛啓駕、於皆川省次長、鄭、多田正副市長以下各官廳代表、滿鐵理事等敬謹奉迎中、五時十分、駕抵奉天車站、對諸員頷首賜答、旋由鐵道局長敬謹先導、乘專用汽車、由車站啓駕、於五時二十一分、駕抵御行轅、而度駐節奉垣之第二夜、拜察殿下、雖連日旅行、但毫無倦容、御着海軍軍裝、英姿颯爽、奉迎諸員、莫不恐懼感激也、

鞏固增產之國策 仰副垂察殷情
煤鐵公司島岡理事長謹話

【本溪湖專電】狠蒙御差遣宮殿下觀察之光榮、本溪湖煤鐵公司島岡理事長謹話如左、
目下舉國一致、協力親邦之聖戰、本社方面、適向鋼、鐵增產之途、邁進之期、狠蒙御差遣宮殿下、垂詢本社之事業狀況、且躬至製鐵工場觀察、實使吾等感泣莫銘、御差遣宮殿下、頗垂念滿洲國鋼鐵之增產、拜察御意不勝恐懼之至自此全社打成一片、鞏固完遂增產計劃之決意、以期施行之萬全、

萬溪公園 昔爲聖戰之地 今成建設中心

【本溪湖專電】本溪湖萬溪公園、地勢甚高、鵠立此處既可瞬間大熔爐所發之熾烈煤煙、且又可鳥瞰屹立於宮原之製鐵工場及新都邑計畫之市街地盆地、此次恭蒙御差遣宮殿下親臨、全山挺秀、樹木葱蒼、爽風吹來、心曠神怡、此即日俄戰時閑院宮載仁親王殿下親率騎兵旅團建樹本溪湖戰役全勝之偉勳戰地也、爰是時也、閑院宮殿下、蒞本溪湖有危急之報告後、竟以金枝玉葉之身、躍策駿馬、親預是役、時爲九月上旬、適沙河會戰開始未幾、夜行山路、進軍灘頭、厥後、擊潰本溪湖附近之頑敵、而將此地完全佔領、萬歲之聲幾沖雲漢也、本溪湖戰鬪關係者所組織之本溪湖會及本溪湖市與市民、爲景仰殿下偉勳、準備在萬溪公園頂上附近建立閑院宮殿下拿像、現已完成基礎並基石之建設、渴望東南方、可見長白山脈諸峰、異常壯麗、俯視脚下、則見夏草叢生、野花齊放、於綠青之中、間聞鶯鳥婉轉之聲、昔日之戰壞、今竟一變爲最大之建設、下降足踏盆地、則未持武器之建設戰士新興重工業都市、節節從事建設、其一部業已完成、此種躍進之貌姿、望之孫爲驚然、左側爲大製鐵工場、前方相遠之處、爲東洋第一之彩家屯大豎坑、右側爲赤、青交錯之市街地屋脊、形容美麗、猶如點散在之花叢焉、其自製鐵工場吐出紅焰者、即爲世界第一之低燐銑、自彩家屯噴出是也、第某爐亦於十月入火、大豎坑最近亦將完成、都市計畫順利邁進、故宮原之東南方原爲聖域古戰場、今則已成建設之重地矣、

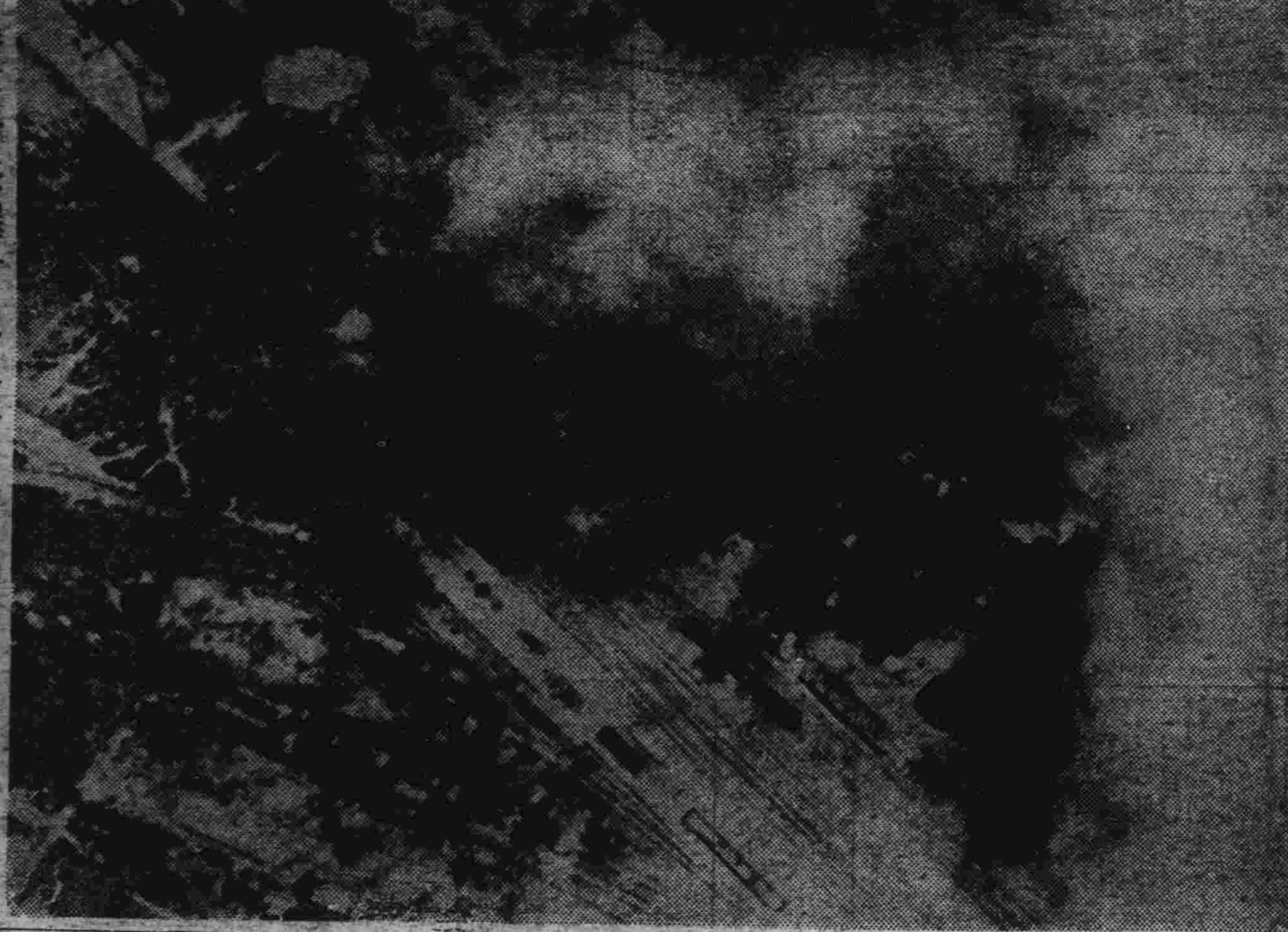

爆炸金華驛附近之將軍事施設 ＝陸軍省＝

大東亞戰已達半載（一）
鋒銳所向捷報頻飛 舉國政治均邁上勝利工作

治政篇

皇軍將兵

【東京二日電】自從渙發對美英宣戰大詔以來、已歷半年、本月八日已屆第六回大詔奉戴日了、日軍與美英軍隊接觸、累次獲得大捷、最來國民已均洞悉其情、美英聯合軍曾吹噓自昭和十八年以後開始總反攻、但迄今已寂寥無聲了、僅僅在四月十八日、以數架破我飛機空襲日本本土、但未敢施逞技倆、即告倉皇退却、由此可以想見其恐怖之情景矣、現在我們不要再誇示諸戰的戰果了、我們要想獲得最後勝利而遂行戰爭、必須要看我們國內體制之再編成如何、國內諸之體制刷新、即爲吾等所課之唯一重大戰時責務、皇軍將兵們在前方酣戰不已、但我們後方的民衆却做些甚麼呢、我們想做甚麼呢、我們必須要嚴正考究一番、首看顯使我政府在這半年間、到底做些什麼了呢、揭示出來的、是翼贊政治會的結成和大政翼贊會機構之强化刷新、第廿一次衆議院議員總選擧、已順利完畢、翼贊政治體制協議會推薦候補四百六十六名、當選者計三百八十一名、占衆議院議員定額之八成强尤其是有一百九十九名新人加入議會殊足以使議會注入無限淸新潑剌之空氣、以是政治力、於是五月廿日翼贊政治會乃正式創立、瞬間即收衆議院議員四百五十八名於傘下、總之、又召開第八十次臨時議會、充分發揮翼贊政治會之本領、雖會期僅二日間但已發揮莫大成果

東條首相 當五月廿九日閉院式之際曾曰現在政府與議會已渾然漫成一體了、業已一擧從來之體制和習慣、收得議會翼贊之實績由此可證日本擧國一致的體制是如何堅固了、美英指導者夙來希望日本國內相剋、但視此狀、能不愕然乎、第二件問題、是刷新强化大政翼贊會之機構、五月十五日大政翼贊會爲進一步發揮其使命、乃改革其機構、吸收產報、農報、商報、海報等運動團體於自己之傘下、且提高國民對戰爭遂行之意志、乘大會等運動團體爲青年團、婦人會等擔重大責任於雙肩

政府亦委 託翼贊會擔當指導國民運動之責任、一方並動員翼贊政治會、一路向貫徹戰爭目的之途徑上邁進、該政治新體制之確立方針、乃爲近衞內閣以來之最大懸案、今日終告興亟誕生、殊足以顯示東條內閣速戰速決之主義、

將來所餘 之純粹政治問題、即爲衆議院議員選擧法之改正、翼贊政治會總裁阿部信行大將曾言明曰『從今次總選擧之結果、將該確立推薦制度』但總要愼注意者、毋使選擧方針與法律牴觸、第三、爲政府所欲實施之問題即係產業體制之刷新在去年十月卅日、政府已命令重要產業十二種結成統制會、繼之四月十一日又公布金融統制團體令、五月五日又發表鐵道軌道統制令設立令、不必贅述、重要統制會乃是產業組織再編成之推進中核體若是產業組織能活用完遂而中小商工業亦確立再編成體制時、則日本之產業組織就能達至最善最美地域尤其小商工業問題之對象、乃爲一般國民大衆、故對於社會的政治的影響均甚重大、故政府當以愼重施度臨之、於大戰勃發後之十二月十三日、始決然實施企業許可令、四月廿一日又公布小賣業整備要綱、依勞務需給之見地、斷乎對中小商工業加以整備、而自五月十五日又實施企業整備令、由軟硬兩面開始整備企業、

打開勞務 給源恐於本年下半期、實質的最大政治問題亦將由中小商工業之再編成也與此有直接關係者乃勞務需給之調整、乃統制會之問題、本年度之最大問題、乃爲勞務問題、凡日本國民皆宜拋棄失業與轉業之陳腐觀念、宜踴躍而充爲重要產業戰士之一員、努力奉公

山陵連陌寶藏無邊 與亞貲力貢獻殊鉅

【本溪湖二日電】仰沐御差遣宮殿下駕臨之本溪湖附近、乃滿洲鑛產寶庫中之寶庫也、圍繞本溪湖、宮原之壘壘山岳、丘陵、埋藏有各種豐富之地下資源、有一部鑛石業已開掘、由遠方即可望見、其寶庫之偉大、即初遊該地者、亦能充分明悉也、據煤鐵公司之調查、以本溪湖市爲中心之地下資源主要者爲煤、鐵、石灰石、硫化鐵、耐火粘土等

煤 已開掘之煤層、由市之東北端延至西南、由此走向東西方、傾斜面爲一、乃至廿五度、煤田之廣袤、縱亘方向約六、五粁、傾斜方向約七、五粁、炭層十七層、埋藏量三億六千萬噸、煤質屬於高級瀝青煤、粘結性甚强、而火焰亦短、最適於製鐵用、

鐵 鑛石有十二鐵山最著名者爲安奉線南增驛東方廟兒溝鐵山、鐵質屬於低燐鐵、磁力性甚優、其埋藏量推定爲四億五千萬噸、

石灰石 形成本溪湖煤山之基盤、此外麥苦土其埋藏量無限、

硫化鐵鑛 在本溪湖煤山下層、厚一塊狀、埋藏量百十萬噸、於鳳城縣、陳家堡子及林家堡子亦賦存甚多、其全埋藏量推定約二千五百萬噸、

耐火粘土 其埋藏地煤山上層、藏量頗多、以上各資源、已將着手開發現已採掘者亦有之、但其數字頗少、

至於鑛產之種類、尚有數種未開發及未發見者、於鑛接本溪湖地區之東邊道一帶已陸續發見、鐵、煤炭以外之鑛產、如石灰石、金鑛、砂金鑛、銀鑛、鉛鑛、重晶石、石棉、硅石、礬土頁岩、螢石、苦灰石、耐火粘土等、其埋藏量甚爲龐大、照以上看來、如鐵鑛、煤炭石灰石等製鐵主要資源均於本溪湖附近距離圈內、本溪湖即然資源均能自給自足、故製鐵事業亦饒之發達且因電力亦頗豐潤、而工場用水又有太子河濁濁之清流同時交通亦甚便利、故工業立地條件甚佳在如此良好條件下、而更由於多年不息之所兆下、始能大量生產世界最優之低燐鐵、現在除瑞典有幾十廢僅少數之低燐鐵以外、如本溪湖之大量生產者、於世界尙未見其地、該社之生產銑對日之供給甚多、去年十月宮原工場曾擧行新設大熔鑛爐開工式、今秋又將進展新發展故除戰下、本溪湖對日鐵鋼之供給必然更能增加、吾等若一思及南方赫赫之大戰果、則可知各種兵器、皆由本溪湖之低燐銑製成者、於發我國雖未實地參加大東亞戰爭但已於默默無言中、以鐵盡協力親邦矣

物資圓滑交流問題 稅關長會議行慎重討論

政府爲對處大東亞戰爭勃發來國際經濟情形之變局及即應東亞共榮圈建設之目標、對於我國之貿易運營及關稅政策、業經一再加以刷新、毅意研究共榮圈內物資交流之圓滑並稅關機能運營之合理化等、茲爲聽取國內各稅關之意見、以期一致關稅事務運營之圓滑、特於三日起至五日止亘三日間、於經濟部會議室召開本年度全滿稅關長會議中央方面武部總務長官（古海次長代理）蔡經濟部大臣、青木次長總務廳星子人事、伊藤主計兩處長經濟部岸務、生松貿易兩司長等關係科長出席外、治安部、民生部、興農部、交通部關係官並稅關側田村大連稅關長以次各稅關長等及日本華北、朝鮮、蒙疆等來賓出席、除由各地稅關長報告管內情況、更以中央提出諮問事項爲中心、進行種々之協議、此次中央方面之諮問事項、乃即應決戰體勢及各種現況、故關於物資交流圓滑化必要之通關及交易上施策如何措置、及隨同大東亞共榮圈建設之進展物資交流之貿易統制法之改廢、運用及其他通關一切諸機關之機能增强等問題、與地方交換意見、其次則爲對處時局之稅關機構改革案、即應付急激的且廣範圍的變態爲期稅關行政之圓滑及能率之增强、稅關具有即應時局之强力機構、一切改革措置問題、最後則爲日系官吏之補充後關於滿系官吏之指導育成之法云

協議開拓政策
滿拓委會定期開聯絡會議

當我國建國十周年、第二期五個年計劃實施之際、關於滿洲開拓政策之遂行、亦爲當前之要務、茲爲期日本內地與滿洲現地間徹底聯絡協力、滿洲拓殖委員會特規定於七月上旬、亘三日間、在京召集日本側拓務省、各府縣開拓關係機關、滿洲側開拓總局、開拓團體、各省開拓科長、滿拓鐵等關係機關代表出席、擧開滿洲開拓主任官連絡會議、期兩者間無隔閡交換意見、以期開拓事業之圓滑遂行、當此第二期五年計劃實施之初、開拓事業之重要性益行提高之今日、網羅日滿兩國關係者於一堂、而擧開此種會議、其成果頗堪期待、茲將三日間會議議案誌左、

第一日＝開拓國及義勇隊公營及輔導方針、開拓團關係事項、
第二日＝義勇隊關係事項、
第三日＝關係機關關係事項（教育、衛生、保健問題及其他）內地側狀況

黃中將視察 承德駐軍

【承德】華北綏靖總司令部附陸軍中將黃南鵬氏一行十六名爲視察滿洲國軍廿八日抵承、廿九日訪問第五軍司令部、致寒暄後、視察北大營及喇嘛廟卅日已離承赴北京

菲島小學教日語

【馬尼拉二日電】菲島公立小學校、私立小學校、於一日開學、開學之期亦爲期不遠、該學校功課、當添日本語一科、而馬尼拉放送局、已於一日、開始放送日本語講座矣、

產業振興公債 政府決定舉行

我國政府決定發行日貨公債之產業振興公債、（發行額三千萬圓）列入於投資特殊會計中而供與於昭和製鋼所及其他產業開發會社、此件已於二日由國務院會議席上決定矣

舉總力以締造和平 不屈不撓前進
褚訪日特使於日之放送

【東京二日電】褚民誼國民政府特派大使、於留京第四日之六月一日夜、以『特派大使拜訪日本』爲題、由放送會館施行放送、其大意如左、
余前者曾駐紮貴國、今又得以訪日特派大使之資格、與諸君談話、不勝欣喜之至、回顧去年余歸國當時、貴國以最大限度之忍耐、促美英兩國之覺醒、然英美冥頑不靈、其敵性行爲與日俱增、遂致勃發今次大東亞戰爭、貴國武威雄强、儒爲開月、東至太平洋、西至印度洋、美英之勢力、咸被驅除淨盡、東亞諸民族夙所期待之解放大業、節節實現、此非僅貴國一國之光榮、實乃全東亞之光榮也、原來我東亞細亞、雖擁有悠久歷史與多數民族、但近百年來、因歐美資本主義侵略之結果、被奪去之領土、不勝枚擧、即中華民國亦被恣意榨取、近更日睹日本日益强大、遂加以不法之抑壓、迨至近年、英美兩國、極力援助重慶側之抗戰、用以阻害我全面和平之實現、並權毀東亞新秩序之建設、今者何幸、此等侵略勢力、一掃而淸、此誠東亞諸民族所不禁感奮興起者也、自大東亞戰爭勃發以來、我國民政府、益發重條約並爲實施建設東亞新秩序之共同目的、與貴國同甘共苦立向中外聲明以甘苦與共之決意、確固不拔之精神對處重大時局、我中國國民咸知中國之安危與東亞之安危有不可分之關係、故均有願克服凡有困難、貫徹最終目的之決意然我國內之全面和平、因尙有一部執迷不悟之人士故迄於今日、猶遲遲未能實現、因而吾等遂有不能擧總力協力大東亞戰爭之狀態、洵屬遺憾之至、幸而貴國政府、自大東亞戰爭勃發後、再三聲明支援國民政府之旣定方針、毫無微動、進而移管天津、廣東兩租界之行政、並援助收回上海共同租界之司法教育機關、似此履行保障、洵足增强吾等勇氣、余藉此機會、對貴國諸位所欲言者、即我四億同胞亦以不拔之精神與堅固之決意、與貴國諸位共相努力、以期貫徹今次戰爭之最終目的、相信今後無論前途發生如何障碍、必能以我全東亞之聯合力量克服之也

羅斯福之罪莫大焉 全美空望獲勝
堀情報第三部長之反駁語

【東京二日電】美總統羅斯福、因相繼敗戰、國民反戰氣氛、極爲濃厚、遂大形狼狽、不顧一切、時常傳播虛構之戰果、欺騙國民、堀情報第三部長、一日與外國記者團會見時、對美國此種欺瞞政策、痛加反駁、其大意如左、
據最近報稱、美國著名評論家奚安氏、於五月五日刊行之雜誌上、發表論文一篇題爲『吾等爲求戰爭勝利如之何則可』痛詆羅斯福總統之戰況發表、奚安氏言謂、美國新聞、連日大事刊載、擊滑日軍擊沈日艦船之勝利記事、爲吸收讀者計極力獎勵釀成似而非之樂觀氣氛無責任之報道渲盛頓官方首腦者對此種事態應負責任前二月廿三日、羅斯福曾謂『事態並未擴大、但有稍加忍耐之必要』希以此慮爲事實安慰國民、其臉皮可謂太厚、美國政府此種擧措與羅總統於五月廿五日與記者會見、即可明瞭、羅統對記者言稱、不好的新聞勿使一般國民知曉、蓋因一經發表壞消息、與敵側以情報結果將有更壞的消息實現於吾人之目前『羅斯福政府恩實將守欺瞞國民之發表方針、最初既對國民作欺瞞的發表其後勢不得不始終一貫、美國國民因處於此種情勢下、故對戰爭之推移、均抱空虛、樂觀見解、亦是可憐已極、如前美國亞奈爾提督曾曰『若欲防止廿五年後戰爭之再發於未然、則美國於今次戰爭後、必須加以把握遠東的立場、更須解除日德意三國之武裝、而美國及其他聯合諸國須擁有行和平條件所必要之兵力以謀世界之安定』亞奈爾提督如有話此證言之輕易、則當能及自己之立場、爲制勝於羅斯福所謂之『現下之生存鬪爭』宜向自國政府勿進言恢復失地之反有用於事之作戰計劃或勸告政府勿寧放棄所欺詐他人而得之得撒州亞利桑那州新墨西哥州、加利福尼亞州、巴拿馬運河地帶及夏威夷群島而歸還原主、且更進步勸告英國以使澳洲、印度以及非洲殖民地等、完全獨立、始能與理相合、茲當全世界民衆凝視現下戰爭之演進而頗緊張之際若亞奈爾所放之無稽之談、能使轉爲我等而付諸一笑足矣、亞奈爾之放談、或迷惑被政府掩耳不聞之民衆、然戰爭之實際推移、已使美國國內識者、對於政府之發表及多數報張之迎合態度、漸形覺醒不安、例如現今美國新聞評論界之著名人物馬克蘇利班、於四月十九日之紐約報知新聞上、指摘美國自眞珠灣戰以後、所受打擊之重且大、彼曾言如左『自眞珠灣一敗之後、一切事事物物、皆使美國竟陷於何等不利之地位、以及日本地位之如何强化等、能有於自覺者、爲數頗鮮更甚關於眞珠灣戰鬪時所受之打擊之結果、而削減美國對日本之戰爭能力、有此自覺者更屬罕見此種哀鳴豈非對美國朝野亂擂自覺之警鐘乎

社說
禁煙紀念日之要義

今日爲本年度禁煙紀念日。全國各地。展開强化之禁煙運動。擴大宣傳。努力喚發。益促癮者之翻然覺悟毅然戒除。務期完成國策之斷禁目的。懷自政府確立斷禁體制以來。深念鴉毒已久。積重難反。遂不勝哀矜。取漸進主義。於嚴正統制之同時。更厲行教化。普及施療。講演勸喻。諄諄懇懇。廣設康生院施療所。雖重耗鉅資。在所不惜。慈祥惻隱。情至義盡。愛民厚意。誠無以加。而一般癮者。亦頗多深體斯旨。自怨自艾。深思猛醒。發奮戒除。化莠爲良。殊不乏人。績效昭彰。洵足爲國家民族慶。不惟身家福祉頓有光明之希望也。古人有言『去惡如農夫之務去草焉。芟夷蘊崇之。必絕其根本。勿使能殖。則善者信矣』此之謂也。若不淸其根蒂。俾無萌櫱復生之機。所謂『除惡務盡』是也。倘一人之毒癮猶存。即仍有罪惡之虞。遺憾莫大焉。故茲雖斷禁成果。日起有功。而更求國人之澈底覺悟。仍不容已。是以依此禁煙紀念日爲中心。復展開擴大運動於全國。務使無癮者戒懼炎攝。切莫嘗試。有癮者回頭猛醒。速自戒除。即禁絕毒氛。其庶幾乎。暮鼓晨鐘。發人深省。此禁煙紀念日之一切行事。不惟重在鼓說於一時已也。所冀過境遷而自勗自勵。朝乾夕惕。無稍泄沓。斯不負此紀念日及週間諸行事之要義耳。若夫鴉毒重害。無待申論。即以害生而言。不徒其身。且毒及血統。致後世子孫亦難有康壯之體魄。其不可勝言之極敝大患。則嘒落傳嬗。既病切陳詞。爲衆週知。而嗜毒未能悉去身歸澈之獨々慘狀。亦有目共睹者也。故略而不陳焉。

收回廢金屬運動

竹頭木屑。莫非有用。廢物還原。爲利尤溥。特人之恒情。率多棄不顧惜。鮮知保留。爲可嘅也。他姑無論。即以日常生活必需品等廢金屬而言。毫而積之。則爲量無窮。苟施以還原工作。較由礦山冶煉之須勞工事。實有事半功倍之效。乃人皆棄如糞壤。不置一顧。即使綽然有餘。而浪費暴殄。亦失愛惜物力之道也。茲當興亞聖戰之秋。開源節流。異籠同功。奉公報國。善爲保存。西天有實。邦人素底。幸皆體認時艱。對此廢品。亦厚生利用莫大之資源也。無論銅鐵錫鉛。盡可協力公同收納。不惟奉公報國。特破敗之膈。亦宜減私奉公。供爲國用。須知後方多增一分之資源即前方多加一分之實力。胡爲留此終年未必需用之廢物也哉。又國人習性。多喜金銀飾物。而婦女尤甚。雖耳璫鐶釧。中家多有。饑不可食。寒不可衣且爲操作之障。殊無絲毫意義之可言。當此縮衣節食之際。尤宜速行脫售於經收之所。俾國家經用其資力。何憚而不爲哉。幸我國民。亟興乎來。

美用空路援渝 乃杯水車薪之擧

【斯德哥爾摩二日電】據到達當地之紐約電報稱、美國大型輸送機約廿架、滿載軍需品、每週兩次飛往重慶、但其航空路線尙屬秘密云

宋子文會哈爾 商討武器貸與

【里斯本一日電】據路透社華盛頓電稱、外交部長宋子文、一日訪問美國務長官哈爾、有所會談似對哈爾國務長官所曾提交之武器貸與案、做補種商討會見後宋子文謂重慶受諾美國之提案（照片＝宋子文）

保國間諜事件 領袖被處死刑

【柏林一日電】保加利亞軍法會議、關於前保加利亞砲兵監察毛夫之間諜事件、進行審講、一日最宣告死刑、因已經國務會議裁決、預定即刻執行、又迪米者一名、已判爲無期徒刑、至其事件內容該兩犯曾受蘇聯暗將、在保加利亞軍根據地伐那、（黑海沿岸）與所非之間、設秘密放送局、報告伐那之軍事秘密云

印度代表賈恩 與蔣介石會見

【廣東二日電】據重慶電稱蔣介石、一日以代理外交部長之資格、與前應蔣介石之邀而抵重慶之印度代表賈恩、作首次會見、又據新德里電稱、重慶駐印代表新士蕃、於三十一日到任後、做初次之放送演說、希以印度爲重慶與英美間之折衝擊之策謀、益形露骨矣

巴西船沉沒

【里斯本一日電】據合衆社華盛頓電稱、美海軍部三十一日發表巴西國中型商船一隻於加勒比海受魚雷攻擊矣

美船又受攻擊

【里斯本一日電】據華盛頓來電稱、美海軍省一日發表美商船四隻、於美大西洋岸受魚雷攻擊矣

褚特使訪橫須賀

【橫須賀二日電】國民政府訪日特派大使褚民誼氏一行於二日午前十時十六分抵橫須賀車站該地鎭守府副田參謀長蒞站歡迎褚特使當即往訪鎭守府、向平田鎭守長官致來訪之詞後、旋赴海軍病院、慰問白衣勇士、於此上提之至三笠、參觀、復至海軍工場參觀、並赴水交社、出席平田長官主辦之午餐會、午後二時四十分、自橫須賀歸東京云（照片＝褚特使）

都門車塵

孫印侯（總理局稅捐局長）二日來京下榻康樂旅社
于佩霖（錦西財務科長）二日午後來京下榻康樂旅社

小兒眼病

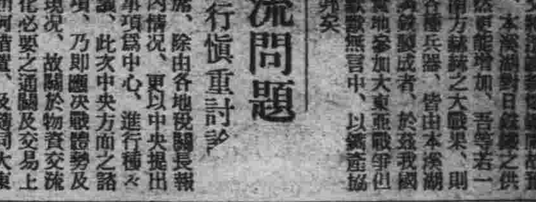

沙眼
視思明眼藥局

化痔外敷 土龍散
化痔膏 張三多堂

養肺金丹

強精固本丸
德源堂藥店

萬人油

感治癒眼之功德

關名福
總售處德家藥店

捨私奉公妻死弗顧 精神偉大殊值欽佩
佳田少校誠可爲軍人楷模

特命觀兵式中 一段美談

於上月卅日之輪古經典、特命觀兵式舉行之際、當時治安部附第一課課員特命觀兵式委員佳田春延少校、其夫人靜技（四二）於拜觀席中忽患腦溢血而卒倒、當時雖有人報知佳田少校、但其因任務之重大、竟置於不顧、後由他人將其夫人扶歸家中、而佳田少校於觀兵式閉幕、遂成國家之大任務而後始歸宅矣、對此妻死而猶捨私奉公之壯烈精神、誠可爲軍人中之楷模、治安部當局、固不待言、即一般人士聞之亦不勝感佩欽嘆云

忠靈廟神域勤勞奉仕 定八日舉行開始典禮

茲當建國十週年佳期、爲追念先覺英靈、徹底發揚建國精神、而定由本年度起五年間實施之「建國忠靈廟神域整備勤勞奉仕」、本年度定自六月八日起至九月三十日止、共分九期實施、其第一期動員人數、共五千五百名、計地方義勇奉公隊二百名、奉仕期間自六月八日開始至同月十五日完竣、定於八日午前十時在建國忠靈廟由張協和會長、三宅中央本部長並祭祀府總裁以下各關係機關代表等參加、隆重舉行建國忠靈廟神域整備勤勞奉仕開始式典禮云

村吏訓練終了

爲擬農村政策滲底、長春縣公署、招集管下廿六村公所村吏員來縣、進行訓練兩月、其第一期已將各科終了、於來之前爲舉行結業式、於二日正午舉行卒業式開會如儀後、一同肅立、向國旗敬禮、國歌合唱、然後繼由縣長授與卒業證書暨之又授與優等生賞品及賞狀當即由正副縣長有所訓示及來賓祝辭、於二時許而閉式云

人瑞 一胎三產 兩女一男

長春縣萬寶山鎮中央街路北滿發東商店經理孫玉岐年四十一歲、其妻陳氏四十三歲已生育子女三人、於去歲又懷胎有孕、突於五月三十一日午後七時臨產生下男孩一名腹中尚在騷動、該夫婦以爲難產後有其他病症全家大爲恐慌、經某收生婆詳細診查腹內還有胎兒存在、延至六月一日午前四時許又降生女孩二名母子均安壯無恙可爲國瑞人瑞云

徹底防止猪疫 實施免費注射

防止猪虎列拉發生、市署行政科畜政股、爲年年普派專員赴各農村地區、免費爲農畜注射、現時入初夏、百獸叢生各種疫病、亦宜及時預防、故現當局決定以本月一日起分赴管下各農村地區實施預防注射、其辦法即於各區內指定適當地點、今農民將所畜之豬隻於該處、依次實行、預定本月二十四日云

吉林北山廟會 臨時中繼放送

吉林市內暨滿洲國有名之北山廟會、適屆舊曆四月二十八日、爲六月十二日、此日於吉林國內以吉林北山之廟會、最富盛況、其熱烈情形、早被國內外人士所仰羨、更多於是日、自遠處趕去者、新京中央放送局爲於是日介紹吉林北山實盛實況、以及永都吉林之山川之物、特決定以適宜之時間實施中繼放送、同時於夜間自七時三十分起、請吉林名歌手及舊劇界名家等、舉行吉林演藝之放送、對此中央放送局、會特派專員韓君赴吉林接洽一切、俟歸京後即能將當日放送節目全部決定云

營業組合長 被警檢舉

爲謀非常時局下各種物資配給之圓滑、全國各地省商工業者、均已結成組合、以期各局業務向上發展、但年來時間有組合權威者、侵佔組合權益、及不正行爲、在此大東亞聖戰下、實爲遺憾、日昨市內某營業組合長等、又因經濟關係被警憲檢舉、現在安科檢舉、現在究訊中云

滿鮮採木會社 發生一幕火警

【吉林電】二日午前三時許吉林市南大路滿鮮採木株式會社吉林支社、發生火災、自樓上獨身宿舍發火、樓上全部燬燒、至四時三十分、方將火救熄、損失約七萬圓、原因正在調查中

竹內次長與滿鐵首腦 懇談當前諸般問題

【奉天電】滿鐵總竹內對滿事務局次長、來滿之機會、於二日午後二時半、於鐵路總局舉行懇談會、大村佐藤總裁以下首腦部皆出席、正間總裁以下首腦部皆出席、懇談會社當前之諸問題、開竹內次長視察鞍山後、四日乘大陸號列車途中視察錦州後、而赴北京云

香煙繚繞鐘磬聲喧 善男信女絡繹不絕
新京南關娘娘廟會空前盛況

舊曆四月十八日、是我國風習的娘娘廟會之期、全國各地如大屯、大石橋及新京市的南關娘娘廟等、都如期開廟、香火之盛、與遊人之多、實是空前盛況、茲將新京娘娘廟會之情況、片斷誌左：

新京的娘娘廟、座落在新京市南關大街關帝廟內現在隸屬於護國般若寺分院、廟內供有關公、娘娘、靈殿、藥王等神像、平日香火並不甚盛、只有每年的關岳祭、是隆重嚴肅的典禮、再就是這娘娘廟會期了、

娘娘廟會一般國民認爲是最隆盛的、並且說這天是娘娘的聖誕日、但是俗家說並沒這一個祭日、不過依據着一般國民信仰與風習、而開廟誦經而已

娘娘 廟會期是三天、由四月十七起、到四月十九、耳三日間、娘々廟會的風景

護國 般若寺的方丈善果師、爲藉這個香火廟會的機會、特率同名僧二十餘名、祭祀禮拜誦經、信士弟子也恭謁參加、因之給廟會增加了一點莊重氣象、赤十字社新京支部、爲藉廟會普救一般貧苦市民、特在廟會內、設臨時施療所、由新醫院長解惠溥氏、

特宰 宰公濟醫施療工作醫師看護等四名、一般前往診療者頗爲踴躍、般若寺方丈善果、爲廣佈佛法、勸導眾民向善、特宰印經法師以下六名、在廟內設關說經

講演 佛法大義、象神敵長之道、並作禁煙宣傳及禁煙法、聽眾頗爲擁擠、爲廣向遊客宣傳、特以錄音機向全會場內放送、擺床小販、爲了藉這個機會、謀點利益、在廟會沒有開的前兩天、尤都預備安了他們應賣的東西、什麼

高香 紙馬、紙人、活魚等、隨付一般善男信女的佛前供物、及遊客幼童玩物、木刀木槍、花籃等

門大開、僧人爲侍迎香客進香前兩日已將廟內廟外洒掃潔淨、一切應該備用的、都佈置妥當在上午七點廟門一開香客就陸續的走進來、廟裡的和尚、也活動起來了、鐘聲齊響、展開了所謂娘娘廟會

再有滿京解渴的酸梅湯等等不一的飲料、還有農家的用具、在廟門未開的清晨、他們早已排列在廟會附近、等候着香客與遊人們光顧、三天的光景他們都能利市三倍

四月十八日的正午、特伴同張海鵬將軍、爲參拜廟神在張夫人親臨會場、參拜關公聖像、給會場增加莫大光榮

三大 善男信女、前往拈香中自朝至夕、一般

爲了 子女而來求佛保佑、許下大願的男女們、他們由會場外用兩元或三元買來紙人紙馬、持到娘娘面前焚化、說是換替身、買來活魚、爲歸放河中說是放生、三天廟會、天氣均非常良好、遊人與香客造成了南關一帶的空前盛況、迄至今日廟會始告閉幕、

香拜佛者、熙々攘攘、摩肩接踵、擁擠非常、殿前香煙繚繞、煙霧瀰漫雲霄、紅男綠女、以及時代女兒、摩登少年、龍鍾老人、雜成一團、混成一片、現出時代下一種特殊的現象、理善會爲招待香客、特在會內設捨茶處、香客與遊人可以隨便休息喝茶、居士們爲普及大乘佛法、特在會場施捨佛像、信徒們可以免費請在家中供奉

留日學生成績 展示會延期

新京美術院主辦之留日學生第一期生成績展示會、自廿九日、於本市寶山百貨店舉開、預定於卅一日終了、每日前往者、接肩摩背、頗博得好評、故特延期至四日、再哈爾濱、奉天、大連之舉開日期、變更如左、

△哈爾濱＝十、十一、十二、三日間（丸商）
△奉天＝十六、十七、十八、三日間（滿毛）
△大連＝二十六、七、八、三日間（三越）

滿鮮工業懇談 今秋九月舉開

【京城電】朝鮮工業協會、爲確立北方工業圈起見、與滿洲工業會取緊密連絡、力謀排除滿鮮工業之摩擦、在技術、勞力、資金、原料等各部門上、圖滿交換兩國資源、原擬於今秋九月前後、在新義州舉開滿鮮工業者懇談會、協議其具體案云

首聯爲期已迫 忙於整理議案中

協和會全國聯合協議會之期日、已迫眉睫、日下協和會中央本部、爲國民總力之徹底、學軍官民一致協力之實績而早日完遂大東亞聖戰之目的、協和會本日滿一體不可分關係及徹底達成協力盟邦之重任、自從大東亞戰爭發生以來、各種宣達工作、益漸活躍、對於國民決戰體制之徹底上、頗有極大之寄與宣達工使中最主要一項之各省聯合協議會、已經決定於本月中至七月末、分別舉開、首都本部聯合協議會、例年七月初之會期已迫眉睫、目下部內部外、正積極從事去年度殘餘議案之整理及連日學開地區懇談會預定於本月中旬、將提出於首聯之協議案全部整理完竣、會期約在來月中旬云

安東對各船舶 開辦無線電報

【安東二日電】前在安東航務局內準備開設之安東無線電報辦事所、（海岸局）自定於月之十五日起、每日自午前六時至午後十時、開始對船舶辦理無線電報事務云

雖登歸國途猶呈依戀色 不忍離去王道樂土
哈市敵國僑民實行撤退

【哈爾濱電】自從大東亞戰爭勃發、在哈爾濱之英、美、比利時、波蘭各國領事、領事館員、僑民等六十二名均於當局溫存庇護之下監禁生活已經半年、茲以交換協定成立彼等敵國人及敵性國人均決運往東京其第一次爲英國同哈美國哥來、比利時之特來耶、波蘭之里迭爲斯基各領事等四十名、由外交部駐哈特派員公署廣瀨事務官率引、搭乘六月一日午後十一時廿分發之客車離哈、集結於站內之一行、面上雖呈現歸還母國之欣喜、而對久居之滿洲樂土、仍有不勝依依之感

聞該一行途次新京、奉天時與兩埔之撤退僑民、一併赴東京云

安南華僑 決意擁護國府

【西貢二日電】包含占領地域內之南方華僑、因日軍在東亞施行之南方敵定作戰告一段落、故漸次諒解日對華僑對策之眞意、開始積極的協力、恰當此時、爲安南華僑領袖陳嘉庚、胡文虎等及前重慶國民參政會員現南部安南中華總商會會長張振帆於上月卅日致電汪主席、宣稱關率安南五十萬華僑擁護國民政府、並披瀝決意、誓於盟邦日本所提倡之亞細亞民族解放大旗幟下、以安南華僑所有之產業資本、積極協力建設大東亞經濟、並於本月一日、招集南部安南有力者於堤岸、協議具體策、等、此次之會議尤對滿貨處理問題、機帆船之積極活用以日滿間船舶之不足對策、而特值注目者、更預定於三日繼續開云

爲貪多金故來冒險 痛感使命毫無意味
被擊墜之美援蔣機將校一篇大實話

【〇〇基地一日電】五月十二日美沿海義勇飛行隊、以殘果依存之兵力、曾空襲北部安南、然其卒未逃至日越共同防衛之鐵壁陣或爲日方擊墜、或起故障、降落於雲南山岳地帶、當時於雲南（河內西北二百八十公里）上空附近、被日方高射砲射擊、發動機之噴燃機、自該機脫出而傘落之美人將校、已送往〇〇基地、此將校年方於...（廿六歲）客歲九月、爲應義勇軍之募集、於十一月渡來中國、於昆明參加義勇飛行隊、記者於卅一日、對向該俘虜作如次之一問一答、彼以日美本國語直爽回答、

與記者的問答

問 來華之動機如何？

答 最初之動機、在經濟方面、余等一行計有六名、每月俸給六百美金乃至六百七十美金、換算爲國幣約一千八百元、擊墜一機、可獲五百美金、此項巨款余等皆所未有者、

問 在美國所想像之義勇軍與實際之是否異何？

答 義勇之航空隊、及來此地、則實在超過實際以上、至於飛行士則是否

作戰、決不可能

問 與日本軍戰爭之印象如何

答 開去年十二月於騰古開戰、義勇軍編爲三個中隊、派往仰光一中隊、其他於昆明駐屯余所屬之駐屯地、即爲仰光、十二月廿五日午前十時許、發出警報、余即獨自飛往偵察、於蘆門方面以二萬呎之高度、搜索機影、但迄未發見、於是乃降低至一萬呎、歸至城塔拉附近、有日本軍在仰光猛烈轟炸、於是荒忙七昇意欲與其相連絡、但因無線發生故障、當即尾隨日本機飛降之後、至仰光東方約五十公里始得追及、忽而首見後方有日本機體追近、乃慌忙逃走、其後又在泰國上空遇日本戰鬥機、該時之空

日本機非常優秀、操縱技術亦甚驚人

問 昆明之狀態如何

答 當余去年末初抵之際自緬甸公路尚有物資輸入、汽油亦存有足一年用之多、然往民之大部分、對戰爭毫不關心、余對中國人之心理狀態、分毫不明、是以痛感余之充任義勇軍、實甚毫無意味也

問 聯合軍之敗戰、於援蔣義勇飛行隊有何等之影響？

答 初則夏感東收戰、還空...吾等之心、動搖、實甚前此於瑪瑞拉德加被擊沉之事、聞日本軍將校談話時、甚驚恐突

問 義勇飛行隊、今後當如何？

答 開戰當時、雖約有三百名、但現在已僅餘四、五十名左右、其大部分爲整備員、加賽斯P四十五型機尚在、七月上旬所謂美軍現役之編入者、雖當抱有希望、但現在已完全不能明白、又昆明所殘留者、亦早即不取攻擊之態勢矣

問 擊墜當時之狀況如何

答 於五月十二日午前十時、九機編隊、各載三十五磅炸彈、六枚爲襲擊日本軍之輸送列車、遂由昆明出發僅需五十分鐘、飛至老開上空、方降至五百英尺之空際、即被高射砲所擊落

在北京舉開之大東亞博覽會

（照片）『上』第一會場入口觀眾踴躍之盛景『下』大東亞戰鹵獲品館中之觀眾

對窗飾競賽優良者 授予賞狀藉資獎勵

新京商工公會、爲慶祝建國十周年、於興亞勤勞全國大會之際、會與本社聯合舉辦慶祝建國十周年興亞運動員窗飾大會、經由市內日滿各大商店之踴躍參加、各在營業窗口佈置彩色模型、慶祝意義深遠之建國十年、頗得各方面之好評、茲經審查員審查結果、已決定對優良者之日滿系商店二十家、於六月五日下午二時、在市內西四道街商工公會講堂、由主辦者授與賞狀云

地方鐵道局 施行機構改革

【奉天電】最近伴隨地方鐵道局業務增加、與分課之複雜、遂有事管重複、責任分散之感、滿鐵此次對地方鐵道局之機構、施行改革、即改課爲部、改係爲科、因之責任可以強化、組織亦簡易化、事務處理、得以迅速、剩餘從業員、則轉用於現場之鐵道局所管業之北方錄事相轉、逐步實現地方分權及現場重點主義、與去年度施行之鐵道局長權限之擴大、及此次之改革、有強化地方鐵道局之意味、地方鐵道局之地位、此後將益見強化

擔當配給商店 須提印鑑證明

【遼陽】縣經濟科、因擔當特別配給者、時有變更氏名或訂正數量情事、既有舊販賣之辦法、對於事務處理復雜難辦之嫌、茲爲慎重起見、特通令各該擔當者、速提出印鑑證明備易識別云

稅署稅局合同 舉行運動會

新京稅務監督署、新京稅捐

慶祝建國十周年
新京滿系中小學校對抗陸上大運動會
主辦 新京特別市教育會 康德新聞社
後援 新京特別市公署教育科 體育聯盟新京事務局
地址 兒玉公園運動場
日時 六月十三日午前九時（雨天順延）
風和日麗、大好時光、此正健兒運動場上大顯身手之時、新京特別市教育會及體育聯盟新京事務局與本社、決定援例舉辦全新京市中小學運動大會、藉以慶祝建國十週年佳年、日時地址規定如左

本社主辦 第八回京吉馬拉蘇大會 各地選手已決定

爲謀厚生運動之進展、並喚起倡長途競走、本社主辦之第八回京吉馬拉蘇接力大會、例年均收驚人之成績、本年度全滿參加之組數、保經競事、於七日沿京吉街道、舉開大競行、其參加組數及選手如左：

△新京特別市 片山、松本、森下、新井、胡恩烈、宋古和、高岩、王棟君、阿古拉、黃世信（補缺＝于希滑、李鳳翔）

△錦州省 渡邊、松崎、奧野、渡邊健、伊藤、邢鳳林、李樹林、張德海、周長庚、曹道儉（補缺＝武野、間瀨）

△安東省 吉田、泉野、平山、宋嗣魁、姦兼員、張振全、黃喜興、張仁杏、宋緒東、金昌謙（補缺＝石澤、董文禮）

△吉林省 李公竹、李恩國、蘇德林、馬連志、王江、李長超、全義學、王國祿、劉鳳鳴、劉佐鄉、（補缺＝村岡、郭佩）

△哈爾濱特別市 小野、榮川、齊光林、金川、森山、李松雄、日高、黃明閣、金岡、王士泉（補缺＝王德）四平省參加之選手尚未決定云

今天放送

六、〇〇 （新京）國歌建國體操
六、三〇 （大連）初等日本語講座 高宮、盛邁
七、〇〇 （東京）報時 （新京）新聞 建國體操 （新京）唱片
一一、〇〇 （新京）政策時間（關於經濟警察之取締）治安部警務司經濟保安科長羽切正平治安部事務官陳璣山
一一、五〇 （奉哈）經濟通訊
正午 （東京）報時 （ ）竹板快書五龍傳 董來禮（四七）
〇、三〇 （新京）新聞
一、〇〇 （奉哈）經濟通訊
四、〇〇 （新京）新聞、告知食料品小賣標準價格
四、三〇 （奉哈）經濟通訊
五、〇〇 （新京）蒙古語新聞與唱片
六、〇〇 （錦縣）兒童時間 小吹奏樂錦州滿鐵吹奏樂團指揮西村芳之助
六、二〇 （新京）兒童新聞
六、三〇 （新京）中等日本語講座 五百木元
七、〇〇 （東京）報時 （新京）新聞告知夜間節目預告地方新聞
七、三〇 （新京）講演
七、五〇 （新京）廣東音樂 新京專屬管樂會
八、一〇 （奉天）奉派大鼓蒙正歸窰 那月林
八、四〇 （新京）新聞、新聞解說
九、〇〇 （哈爾濱）放送小說衛會哈爾濱放送文藝部作者金一指導同欣
九、三〇 （奉天）評詞 五女七貞（四七）宋衡斌

東安省歌 當選者已發表

【東安】東安省公署、前爲慶祝建國十周年、會募集東安省歌、茲據應募作品、已達二百八十件之多、經審查委員會審查結果、決定第一次當選者爲二等三名、三等三名如左

△二等 岐阜市岐阜商業學校內二宮安德、東安市向陽台政府代用定舍吉田岩藏、新京市南嶺中央訓練所麥剛

△三等 大連市神明高女官舍長越強、大連市楓町一五臨太一、賓清縣賓清街公立南門實踐國民優級學校張國達

今日的行事

小麥粉調理講習會、午後一時、在洪熙街房產事業所國民貯蓄實踐委員會、午後六時、在協和會首都本部會議室

新聞電影、午後四時、在協和會館

▽…古物商向來被人視爲賊贓的消滅場、以往被檢舉做處料的不知有多少起、可是昨天市內的東五馬路的古物商竟又連續的購買數次大量賊物、而被檢舉了

▽…近來市內的物盜事件頻出、贓物的消滅場實有清查的必要、我們希望當局爲了維持市民的安寧、社會的安寧、對這種商人實施徹底的抽查

猶處於積極維護國的口號、當局又在怎樣的指導監督居民們向興亞聖業途上走

股票行市

發場（六月二日）

△奉天股票（短期）

銘柄	開盤	收盤	大價	小價
滿取	[illegible]	[illegible]	[illegible]	[illegible]
新東	[illegible]	[illegible]	[illegible]	[illegible]
同新	[illegible]	[illegible]	[illegible]	[illegible]
滿業	[illegible]	[illegible]	[illegible]	[illegible]
滿鐵	[illegible]	[illegible]	[illegible]	[illegible]
電業	[illegible]	[illegible]	[illegible]	[illegible]
商工	[illegible]	[illegible]	[illegible]	[illegible]
五品	[illegible]	[illegible]	[illegible]	[illegible]
大興	[illegible]	[illegible]	[illegible]	[illegible]
同乙	[illegible]	[illegible]	[illegible]	[illegible]
特工	[illegible]	[illegible]	[illegible]	[illegible]
大染	[illegible]	[illegible]	[illegible]	[illegible]
滿化	[illegible]	[illegible]	[illegible]	[illegible]
土木	[illegible]	[illegible]	[illegible]	[illegible]
東拓	[illegible]	[illegible]	[illegible]	[illegible]
瓦斯	[illegible]	[illegible]	[illegible]	[illegible]

△大連股票（短期）

銘柄	開盤	收盤	大價	小價
滿鐵	[illegible]	[illegible]	[illegible]	[illegible]
同新	[illegible]	[illegible]	[illegible]	[illegible]
商船	[illegible]	[illegible]	[illegible]	[illegible]
新帝	[illegible]	[illegible]	[illegible]	[illegible]
日新	[illegible]	[illegible]	[illegible]	[illegible]
日石	[illegible]	[illegible]	[illegible]	[illegible]
鐘紡	[illegible]	[illegible]	[illegible]	[illegible]

△哈爾濱股票（短期）

銘柄	開盤	收盤	大價	小價
滿取	[illegible]	[illegible]	[illegible]	[illegible]
大興	[illegible]	[illegible]	[illegible]	[illegible]

△東京股票（短期）

銘柄	開盤	收盤	大價	小價
東新	[illegible]	[illegible]	[illegible]	[illegible]
同新	[illegible]	[illegible]	[illegible]	[illegible]
鐘紡	[illegible]	[illegible]	[illegible]	[illegible]
大日	[illegible]	[illegible]	[illegible]	[illegible]
日石	[illegible]	[illegible]	[illegible]	[illegible]

△大阪股票（短期）

銘柄	開盤	收盤	大價	小價
大株	[illegible]	[illegible]	[illegible]	[illegible]
新株	[illegible]	[illegible]	[illegible]	[illegible]
鐘紡	[illegible]	[illegible]	[illegible]	[illegible]
東紡	[illegible]	[illegible]	[illegible]	[illegible]
日新	[illegible]	[illegible]	[illegible]	[illegible]

中銀賬尾 二十七日的中銀賬 如左（單位千圓△印減） [illegible]

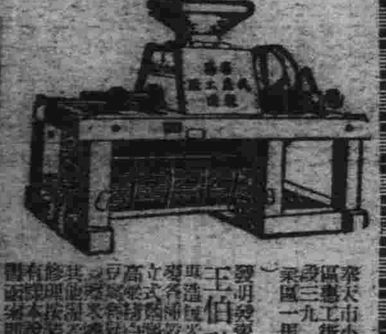

發明人 王伯勳 奉天市小西區三工街三一九 [illegible]

治癒腎病腦筋衰弱
敝人徐德祿現年二十五歲在未結婚時身體素弱自十九歲結婚以後更形弱亦極腦筋衰弱腎虧盜汗且又背痛腰痛夜失眠食無味...偶有一晚惡夢相纏...豈知普濟診療所有家藏秘方腎腦補丸竟有補天之力將我久病之根一掃除...也腎腦補丸每盒六十九國幣六圓外埠函購另加郵費四角 普濟診療所在奉天市小東關小什字街市桑道路東門面三間
感謝人 奉天市厚生街五段 裕發合商店經理 徐德祿謹

王氏理肺安寧丸 主治各期肺病咳嗽
此藥專治 男婦老幼 各期肺病 肺癆肺癰 大口吐血 哮喘氣急 痰中帶血 百日咳嗽 邪火侵肺 呼吸氣短 肋膜疾病 新舊乾嗆 飲食無味 虛弱 或吐白沫 痰喘咳嗽 婦女經閉 諸般癆症
每封定價大元 外加郵費四角 奉天市小西邊門外 總經售 ...林軒醫室

總發賣 奉天大西城門外 九州大藥房

強精補腎丸 [illegible]

不痛不麻 奏效如神
大學眼藥
偉哉！一滴的靈效
目疾雖小·痛苦難言 惟有實用開球名的
主治 沙眼 角膜白翳 炎眼 眼花 眼球 ...

肺病吐血 其效迅速
肺癆病不難治 益壽丹非奇藥

肺癆菌繁殖於肺部所到之處便破壞損爛成空洞故極難治療益壽丹藥力直接達於患部而殺滅肺菌故無論一二三期肺病均能充奏奇效即無病者亦宜預防先服益壽丹以避免肺病之傳染可保終身無病延年益壽 從前死於肺癆病的都是冤枉死的目前患肺病的都可以不死益壽丹治一二三期肺病有藥到病除之功數十年來無藥可醫的肺癆病有了救星
定價每盒十二付國幣七元 外埠函購加郵四角
奉天市小北城門外電車路道北 發賣本舖 國瑞藥店
如蒙惠顧請先匯款

本報廣告事務請通電話二一=六一五一

痔瘡便血 肛門病

·適應症· 內痔、外痔、脫肛、便血、常習便秘、肛門腫痛、肛門裂創、刺癢、乾燥、結、生管、痔漏、流膿水、等症用此藥有意想不到的効驗
包裝 內服 七日量 一元五 十八日量 定價三元 外用 藥膏 價一元 坐藥 一元
全國漢藥西藥房皆售如該地藥房售盡時可逕函本店購買現款郵票代價均可空函代金恕不發藥不足三元者加郵費二角
總代理店 四平市北四條通 育發藥房
製造本店 奉天城內軍署街 李郁生寄廬

各地通訊

確立戰時經濟體制 實施商業調查

【錦州】於茲大東亞戰爭下，當局爲整備決戰態勢，正節節確立戰時經濟體制，茲爲滿洲商工公會聯合會，爲遂行新業對策根本方針，擬舉商業實態，擬實施第一次全滿主要都市之商業調查，本市由錦州商工公會擔當調查任務，其對象限爲特有獨立店舖之批發者、及小賣業者，但加入百貨店組合之商店、大批錦州縣入專門業者特殊會社、準…店、消費組合生計所等，不在調查之例，該商業調查員至各商店提出調查用紙，並指示注意事項，然後由各商店經理人提出於商工公會調查科分別填寫，于一週間內由…，其他詳細情形可詢問商工公會調查科云

青少年團勤勞奉仕 協助建造市營住宅

【四平】四平市青少年隸監部，爲使青年團員，養成勤勞奉仕之觀念，而達到身心兩方面之實際鍛鍊，於六月一日起始，至八月末，每日午前八時，迄午後五時，由若葉、花園、大同、永樂、共榮五區，地域內青年團，每區六〇人，輪流十天，參加市營住宅，搬石運磚，勤勞作業，於團指導員引率之下，實施奉仕，將來所得之謝金，作為青少年之育成基金云

參加東亞競技 市縣選手預選

【四平】建國紀念第十一次東亞競技會本省預選大會，將自七月一日起，至三日間，假四平市立運動場，日系國民學校及滿系厚生會館前廣場等三會場，召集省下青少年多數，展開大東亞體育祭典，現本大會，既已開始準備，比賽項目，分爲一般男女與男子中等兩校兩部，共有十一項，聞各市縣已開始本大會之預選大會云

梨樹縣署 建新廳舍開工

【四平】梨樹縣公署，原有廳舍，年久失修，又兼縣任縣長、抱定官不修衙門，客不修店的主意，任其破殘，因而東倒西歪，風雨無遮，不但不足辦公之用，而託與觀瞻不雅，難以引起民衆之敬仰，縣長莊紹裕氏，蒞任以後有鑒及此，極謀縣政之發展乃主張另行建築，曾一度與中央折衝，自四平省公署設置後，以梨樹為首縣，始行標準，即開始準備資材，至本年春，已行運搬終了，以總工費十五萬元，包於四平高橋組建築二階式樓房，地址在舊縣署前，預定十月末日竣工，特於五月一日下午一時，舉行地鎮祭，官民多數，列場參列，儀式頗爲嚴肅云

着、經以一口十後四時五十四分，乘車離四平、向東京出發矣

新任田邊次長 巡視各廳

【四平】新任田邊四平省次長，蒞任後即分赴各廳視事，爲明瞭省下三廳實況計，特于前日午前九時，偕民生、警務、實業各廳長，到處巡視，凡至各科，均作詳細質問，並加以指示，對于官員盡心公務，頗爲嘉許云

修築道路

【雙遼】雙遼街長、王顯堯、副東三郎、早貴成本街士木員、孫秀山、預備挖取砂石、已告足用，於昨令飭街轄、東西南北、宋、梨郭各屯區長，派大車以三日爲限，每日百輛到街，運搬砂石、舖築各幹線街道，並告誡大街、商民加以援助，愛護修補，以求完竣、而利交通云

發放土地執照 改正規定隨時可領

【遼陽】縣地政科，自地籍整理完竣後，對於土地執照每月發給一次，故每週發照日期擁擠異常，復有守候終日未能領得者，又須候至下月，鄉民往返耽誤時日，復費川資，當局鑒於以上情形遂改從前辦法，定爲除休假及祝祭日外，凡在辦公時間即可隨時領取，一般民衆均稱便利云

野田前次長履新

【四平】榮轉農林省資材部長之前四平省次長野田武清氏，一日午前十一時在省公…

慶祝建國十年 運動大會盛況

【奉天】慶祝建國十周年奉天市體育大會，於數千健兒集合下，在五月卅日午前十一時，於大和區國際運動場盛大展開，在國歌合唱聲中，日滿國旗揭揚於上空，首由大會委員長多田副市長，對選手致訓，由選手宣誓後，大會開始比賽，足球、籃球、排球分別於各庭球指定球場舉行，陸上競技於午後二時五十分開始，第一日爲初賽

複賽競爭熱烈

爲慶祝建國十周年奉天市體育大會、第二日（三十一日）關於各種運動項目，在當日上午九時開始，而參加人較準決賽及決賽期，而當日適爲星期日，故參觀者頗形踴躍，大會中足球參加者爲鐵路學院，二高、八高、市公署、奉一中、醫大專門部、醫大預科、工大、郵政局、郵政保險科、六高、四高、三高、五高、農大、南滿中學、大同學院、中銀、東光中學、造兵所、計男子廿一隊、女子浪速女高、朝日女高二隊經連日比賽，採取淘汰制、結果醫大專門部獲冠軍、市署居第二，其比賽經過如左：

十時整球開始比賽，鐵路學院對南滿中學、醫大預科對四高、於國際庭球場正式比賽、兩場尤以鐵路學院對滿中爲最精彩，評判員增田王永芳鐵笛一鳴鐵路學院南攻滿中北攻，兩隊健兒角逐於球場之上，因雙方實力不相上下三分鐘尤未有記錄，鐵院隊後衛猛攻入一球，首開紀錄，鐵滿中國中一分，亦急起直追，雙方拚於鐵場鐵路學院士氣大振，一路領先，扶搖直上，結果前半局十二比四，鐵院佔先，然後易地再戰，滿中欲一反前敗之恥，開始後拚力進攻，首先直攻入一球而鐵院隊亦報以一球，造成平分春色，後雙方投瓜拔李各無進展，銀笛長鳴中，全局終了，結果廿五比十三鐵路學院戰勝，醫大預科對四高之一場，雙方努力敵，全局卅一比廿五，結果醫大預科告捷，

準決賽共四隊

經過相當之大戰，結果醫大專門部、醫大預科、市公署、鐵路學院四隊獲得準決賽權，兩戰於十二時開始，醫大專門部對鐵路學院，雙方實力相等，前半局十五比十五，造成平局，休息後再戰，醫大振起吶喊北征，一路不停，直犯鐵院陣地，鐵院雖努力防衛，再不可得，於是醫大專門部成績扶搖直上，而鐵院雖一再振作終不兩敵，結果醫大專門部獲得決賽權，另一場市署對醫大預科，雙方開始後即入於混戰，前半局廿一比十三，市署將敗北，斯時一般人或謂市署隊難以挽回，不意再開始時市署隊努力進攻，防衛得當，雙方在終局三分鐘前仍爲成績平分，不料市署隊後方有力連進二球，又得一球，結局在銀笛長鳴中，四十七比四十市署獲勝。

市署醫大決賽 醫大獲得冠軍

籃球決賽由醫大專門部及市公署隊雙方獲得決賽權，於午後二時四十分，決賽開始，評判員仍爲增田王永芳二氏、鐵笛一鳴宣告開始，市署北攻，醫大南攻，雙方造成追戰，斯時兩隊之球運不表現一種緊張神氣，此決賽爲勢均力敵，當更形精彩，一分鐘後醫大首先投入一球，市隊亦不示弱，也是造成平分春色，此後雙方一攻一守皆無進展，醫大乃變更戰略使白猿獻果之手段連投兩球，於是士氣大振，成績扶搖直上，市署隊見勢不佳，乃宣告暫停後，一番調兵遣將後乃攻入兩球，又得罰中一球，前半局終了時，廿三比十二，醫大獲勝，休息後易地再戰，市署極欲一爭，然終因選手較弱，卒被醫大奪，終局結果以五十五比廿五，市署慘敗，錦標終落醫大專門部所得，市署獲亞軍云

後藤警佐殉職 行嚴肅告別式

【王爺廟】興安南省警務廳特務股長後藤警佐，前於調查某項嫌疑事件時，曾染傷寒病，不幸醫藥罔效，遂於五月二十四日殉職，於卅一日午後二時於興亞塔前隆重舉行告別式，米村警務廳長、齊々哈爾憲兵隊長（代理）及其他同僚並多數官民代表皆參列云

洋麻煙草競作 優良者表彰式

【四平】四平省公署農林科爲獎勵洋麻、葉煙草之收穫優良者起見，特於本月一日午前十一時，在省公署講堂，舉辦康德八年度洋麻、並葉煙草多收獲競作會之優勝者表彰式，洋麻部入賞者＝開原縣呂守山、二等、同縣張德昇以下三等二名四等五等計五名，葉煙草入賞者＝海龍縣大荒溝實耕班長、高成福一名

將招開阿榮旗 開拓團長會議

【扎蘭屯】旗公署定於六日舉開阿榮旗開拓團長會議，屆時對本年度團建設、營農方針及其他事項、行將有所協議云

大興當經理轉勤

【牛莊】牛莊大興當經理蕭洋生、奉公司命轉勤營平、大興當經理，遺席由該當業務主任、李西國氏代理，查蕭李二君，自掌牛當業務已數年，對於業務方面，即本裕國便民之旨、力謀發展、成績優良，是以二君均久爲公司所嘉許云

開拓團員生活 現地錄音

【扎蘭屯】齊齊哈爾放送局開拓現地錄音班一行，一日來札，四日至佛立溝開拓團，五日至十津川開拓團，施行團員生活之錄音，俾藉電波之力，將興安東省開拓狀態介紹於世云

糕點飲食店業 選舉組合職員

【遼陽】本縣糕點飲食店同業組合會，對前年度之決算報告，九年度會費預算，理事長等改選，於五月廿九日假省立三高學校禮堂，由縣當局派員監視，外有專賣局局長、趙組合事務員等蒞場，下、嚴重舉行首先開會辭等行式畢，由趙組合事務員代表報告八年度決算，本年度預算會費，及每年月末二爲定期會，到者組合員約五百餘名（未到者百餘名）繼則投票選舉理事長爲楊台汪榮民氏，二百十六票被選，副理事曹國勳（安平）孫仁甫（鋪子）監事于良政（張台子）閻長貴（大窰）繼續選各商區理事（限本商區內者）結果選出十七名午後二時閉會云

各校學生赴縣 參加運動大會

【雙陽】雙陽街、農業校、優級校、國民校、應追陽縣縣辦建國十周年，慶祝運動大會，該三校早將參加男女學童，選定於五月廿八日，經衛所備車送往縣城共六十餘名，一俟運動大會閉幕返街後，將經過情況訪探明確再行披露云

慰問入營國兵 募集學生作品

【勃利】縣當局鑒於入營國兵有慰問之必要，頃向所屬訓令，募集作文等內容含有慰問之意義者出品種類計作文四年級及優級每一學級五份，書方及圖畫限三年級及優級每一學級五份，手工限三年級以上及優級每一學級二份，以上限於六月末日中心學校長會議時送縣公署學務股云

表徵我國躍進姿態 〃光輝滿洲展〃已開幕

【哈爾濱】爲展示我建國迄今之政治、經濟、產業、文化等部門之進步狀態，藉顯揚政府國民一體之努力實績，而資促進官民之深切認識，以伸張國力，本報支社乃與滿洲日々新聞、俄文時報共同主辦，濱江省公署，哈爾濱市公署，協和會省市本部後援之下，舉開「光榮滿洲展」，日期自二日至六日，每日午前十時至午後五時，第一會場爲哈爾濱商工大樓四樓，第二會場爲登喜和百貨店，且可對於我國與諸外國之外交關係，國々情之全部，並協和會運動之實態，開拓之狀況等判然明瞭，並有特別出品之大東亞共榮圈內各民族之風俗動物植物等，不惟認識我國之發展，亦可作學生等之貴重的參考資料，在該期間中，更有哈爾濱郵政局員出張於會場，使希望者蓋印建國十周年紀念光輝滿洲展之印戳云

令建築者申請 配給資材

【奉天】住宅難成了現下生活上之當前問題，市公署爲緩和住宅難，除計劃在本年建設市營住宅外並規定對民需資材、開始配給，以期援助一般市民之建築，本年三月間由市住宅科主辦之民需資材配給，經檢查申告結果達同商店住宅共達三千件之多，而須由經濟科及住宅科分別審查完了，乃決定經市警察局發給許可之建築主，實施配給資材，刻已通知各建築主，將市警局發給許可之番號持至市住宅科申報，以便照章配給資材云

市協順應非常時局 刷新所屬機構

【錦州】於茲非常時局下，市協和會當局，爲期順應政府方針，整備下部機構，俾高度發揮其最大性能，擬於最近積極整頓下部機構，乃節節確立高度國防國家，興國民總動員體制，以期克服時難，而向大東亞建設之途邁進，本年度擬凡國防婦人會、濟南奉公隊、青少年團等，均以協和會分會作中心而刷新，其推移頗堪注目云

一高開校紀念 開運動學藝會

【錦州】六月二日爲省立錦州第一國民高等學校第五回開校紀念，茲該校爲表示慶祝計，特定該日舉行紀念式並紀念運動會學藝會，午前十一時舉開紀念運動會午後舉開紀念學藝會，此外並表彰五個年續勤教師云

滿赤錦辦事處 各村療

【錦州】滿洲國赤十字社錦縣辦事處，爲謀慈善事業發展、與普及起見，定六月一日起十四日止，組織工作班，分赴縣下各村施療，施療並實助員之募集工作，此次工作由班長一名，委員二名、醫師一名、么囲一名組成，至於出動工作日程如下：六月一日女兒河村二日王胡台村三日大勝村四日餘積村六日大凌河村八日綏豐村九日義合村十日新開河村十一日新莊村十三日石山村十四日二台村

吉林專刊

鼓勵馬拉蘇選手 體聯舉開壯行會

【吉林】吉林省事務局、鑑及京吉馬拉蘇大會，即將來臨，關於吉市之參加選手各人擔荷之區域均已決定，故該局爲發揮體育會前鼓勵各選手精神激勵，決於今天（三日）午後五時起假賓家樓舉開壯行會，其參加者計省、市各關係人員，及選手十三名云

各商配給豆油 將行登錄數量

吉林豆油豆粕統合及吉林商工公會，爲進一層強調豆油一物之配給機構，遂對關係各方面及業者、加工者等々實行辦理登錄，辦制定方法，使此登錄之成立，係針換新配給之辦法，調查市統計配給店之業務之調查，以作得到市家受住戶之歡迎，給量多，種分等級，共第一次政開會，已在日前上午十時起，舉行舉辦，成績頗佳，日後開始接收云

棒球會因故延期

吉林市體育協會舉辦之春季棒球大會，原擬於月之二日（即昨天）舉行，但因雨原展，已決定延至月之八日午後五時開始第一日之比賽，再關於其五將會期，亦改至月之六日舉開云

市民普遍表露赤誠 皆實行午間一分鐘默禱

【吉林】當茲吉林市民之赤誠，爲慶祝參公而努力，市於大吉林市民之總意，前曾在吉縣等方面指導之下，首由各關係會社作起，於中午十二時起實行一分鐘之默禱，茲爲普及此〃一分鐘之默禱〃故特由吉林縣市本部領導之下，即願加住戶，本務須決然實行默禱云

吉林〃光輝滿洲展〃 各市縣舉行日程

紀念建國十周年慶祝行事之「光輝滿洲展」在吉林省，由省市聯旗、協和會省市縣旗本部主辦，擬次記日程於各地舉行

△吉林＝（六月十五日－十七日）
△舒蘭＝（七月六日－八日）
△小城＝（同十一日－十三日）
△新站＝（同十六日－十八日）
△拉法＝（同廿一日－廿三日）
△蛟河＝（同廿六日－廿八日）
△敦化＝（八月五日－七日）
△磐石＝（同二十一日－廿三日）
△樺甸山＝（同廿六日－廿八日）

五十子次長離任

榮轉開拓總局長之前吉林省次長五十子卷三氏，事務業已交代完畢，擬于二日午後五時五十四分，乘車離吉赴京

預防腸窒扶斯 實施市民注射

吉林市警務廳衛生科，鑑於防疫季節窒扶斯發生、定於六月一日起至八日止，對市下各接客業以及一般市民，實施預防注射，茲將其規定之場所日期分別誌之於左

▽六月一日＝大馬路學校
▽六月二日＝北山、臨江、門前、校
▽六月三日＝北大街、臥虎、豐滿學校
▽六月四日＝河南街、龍潭衛學校
▽六月五日＝南昌屯、維新街學校
▽六月六日＝萬和當、迎恩街學校
▽六月七日＝東局子、黃旗屯學校

爲進行工場調查 商工會設事務所

吉林商工公會，調查課方面關係人員，案奉中央方面之指示，茲爲從事工場調查，將於同會設立工場組合比開臨時設置工場調查班、對於置有機械之業者、滑令其從事申報，其範圍係分爲生產能力、機器構造、機器品名，及消耗力等，自實行以來，尚稱順利，一時不能截止云

強化弘報宣傳 舉行畫劇講習

吉林省公署弘報科，爲以畫劇促進決戰下之弘報宣傳起見，定於二日至四日，在省下各市縣旗弘報要員並協和會職員三十名出席之下，假地方職員訓練所開畫劇講演會，其講習科目，爲左記六科目

△弘報概說△關於宣傳△關於初學演劇並美術工藝△宣傳之實際△關於畫劇之實習△弘報要員須知

擬定預防狂犬病

吉林市公署保健衛生科並市警務衛生科兩當局，茲爲預防狂犬病之發生，故已擬於月之二十二日起至七月十一日止，亘十八日間，實施狂犬病預防注射，其飼犬之一般市民，應按左記日期及場所帶犬前往（每日均自午前八時起）

▽六月二十二日＝警務廳內（昌邑、朝陽區）
▽六月二十三日＝（同上）
▽六月二十四日＝民衆運動場（德勝、通天區）
▽六月二十五日＝（同上）
▽六月二十六日＝柴草市內（船營區）
▽六月二十七日＝（同上）
▽六月二十九日＝北吉林警察署（該警察署管內）
▽六月卅日＝（同上）
▽七月一、二兩日＝龍潭區派出所（龍潭區）
▽七月三、四兩日＝馬家屯派出所（江南區）
▽七月六、七兩日＝黃旗屯派出所（黃旗屯管內）
▽七月八、九兩日＝紅旗屯派出所（紅旗屯管內）
▽六月十、十一兩日＝哈達灣派出所（興隆區）

大同佛教分會 將設置施療班

滿洲大同佛教會吉林省總分會，近頃對於社會事業均不後人，擬…紀、婦女、幼稚等班，逐次設立，今正在鐵路外該會事務所，設置巡邏施療班，並招考施療班員及助手中，一俟人事及諸事務就緒後，即可向各村屯鄉地前往施療云

船翻一人淹斃

本市松花江，於五月三十一日午前十一時許，有由八里屯渡江向馬家屯之乘船人四人（操船者共五人）行至江心時值颶風大作，波浪將船推翻，乘客及操船者均落水中，有劉、王、黃殿氏、黃景生（操船夫）被救活命，只有王洪德淹死，而尸體被水沖走，行方不明，刻正由當局覓尋中云

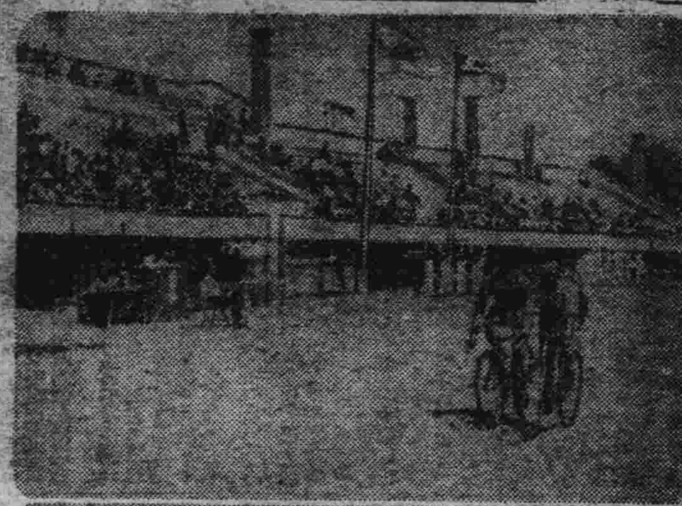

（照片）＝奉天運動大會，上自轉車競技，下女子籃球）

將獻飛機 教師學生醵金

【黑山】自大東亞戰爭勃發以來，親邦日本皇軍，以果敢精神，奮勇殲敵，已于最短期中掃滅敵性殘餘勢力，收得驚人大戰果，東亞共榮之建設不久將完全成功，於後國民尤振起一番熱意全幅支持聖戰，用以感謝皇軍功勳，祈禱武運達成最後勝利，因此本縣下各級學校之師生全體，特自近日一致高昂愛國赤誠，而發起親邦軍機之獻納運動，決以每教師一元或五角學生每人二角一角全體獻納，以盡國民赤誠於萬一，月下即開始醵集工作，俟得成數後當敬行獻呈云

昂揚槍後赤誠

華北通訊

津記者團抵唐 開治運懇談會

【唐山】天津記者團一行由蒞團長、長高、飛廣領導團員，於五月十八日來冀東道所轄各縣，宣傳四次治運現已工作完成，於五月二十六日午後一點四十六分，由秦皇島搭車抵唐後，於五時假本市商會大禮堂舉行座談會，計到縣道尹、市署局科長、市總社張科長等三十餘人，首由蒞團長致開會辭後，即就四次治安強化運動狀況，及如何解除民間疾苦等問題給開懇談至七時許始行散會

大東亞博覽會 空前盛觀

【北京】大東亞博覽會現已開展，規模之宏大爲空前未有，各陳列館散佈於社稷壇內、太廟、及水榭等處，茲介紹如下，新民堂第一會場門內之陳列館最爲珍貴，由日軍大東亞戰爭擊沉敵艦模型，及日軍大攻略新加坡港入港式等，表徵激烈戰爭…，又有…，再一會場爲森林地帶巡禮、內各種陳設均爲南方森林險區域情況，表徵日軍披荊斬棘而殲滅敵軍，再次爲大東亞共榮圈館、陳列菲島、荷印、緬甸、泰國、馬來、印度、各地豐富之出產，如煤油、橡皮、膠、砂糖等，再次爲陳列華北治安肅定民衆樂業、及…，警告民衆再次爲之商工館、樂土建設館均有相當盛觀

冀東道聯協會 定本月末舉行

【唐山】新民會冀東道總會所屬各縣市總會聯合協議會，均以分別舉行完竣，所有上提議案，經整理後，亦已連同出席道聯代表名單呈報鈞事，冀東道總會刻正籌備中，第三屆全道聯協會定於六月二十九三十兩日開在唐山舉行云

碎珊瑚 續集 (一四〇)

天籟生著 宋培菡繪

畢竟和不滿的態度，是我看出櫻珠有些懊悔和畏怕的樣子處處降低了身份，柔軟了皮氣，而玉明始終倔強到底不理他了，我怕二人發生意見，所以暗中給櫻珠出一個道，便是叫她夜裡去媚勸他，那想胡閣媛也早見到了，理想竟高出我一頭，搶先叫使女把雲門截了，所以櫻珠得把，而閣媛又要偷聽個新聞，學鸚兒乖，所以低聲下氣的，提心吊膽的，在牀下匿了半夜，那想櫻珠饋說，明是去媚勸二憨頭，却先來個下馬威，頂名什麼，把二憨頭唬住，你說她下的招多損呀，胡老九在牀底下，不知要怎樣的乾澀氣鼓蓬呢，叫人寬的一錢不值，你說氣不氣，雲珠聽完、一撇嘴，嘎々笑了，把東面牀上二人驚醒，麗珠和閣媛一照面，彼此臉都一紅，同時一擺嘴，一拗頭，坐起又都伏下身啼々笑了，西牀上兩個人更樂的拍手打掌，使女早過來每人先遞一口漱口的溫水，於是四人才都起來，已是八點多鐘了，玉明下着帳子躺在牀上沒醒，慕英淨了手臉，也沒綰梳頭，只在臉上撲一層粉，唇上塗一點紅，也沒穿長衣服，便來喊玉明，一掀帳子，嚇的一聲笑了，原來玉明大睜着兩眼，兩手環抱在腦後，仰在兩個扁枕頭上，胸口押着閣媛的紅綾子封纏的錦被，抿着嘴唇在傻望，慕英忘其所以，一伏身，玉明也一笑，慕英下半身躺在帳子外邊，失了上半身的重心，不知和玉明在算甚麼帳，兩個使女看着都撫嘴一樂，避到裡邊去了，多時才聽一陣笑聲、雲珠一怔，麗珠翻神，閣媛却面容一促，扭臉裝往兩腮拍粉，用手掌把兩耳堵上，慕英笑嬉々的一邊理髮，一邊擦嘴，跑回裡面，湊在雲珠一塊去梳頭，這時麗珠一瞪、雲珠一撇，閣媛一篩鼻子一皺眉，慕英都裝沒看見，對鏡笑吟々的偏臉，兩手在梳攏着三千不煩惱的青絲，而欣々然謳歌禪宿懷有明珠的歡樂，似乎心裡在說，你們假眼氣不得，我不好！他可希罕我呢？我有，我有，不覺一樂，一忘形，信口說出道，我有人間的鸞鳳侶，天上的生死狀！說得雲珠，閣媛和麗珠，都哈哈笑了，慕英才知走嘴，臉一紅，摔下木梳，到茅房去了！玉明業已起來，使女撩起帳，叫一聲，朱少爺，夜來沒涼着呀，琴韻說着便一笑，玉明刷々幾聲，下地穿鞋，書僮送來溫水也笑道朱少爺，夜來睡的舒服吧！沒咬的荒啊，咱這屋就是老臭多，玉明剛含一口水漱嘴，肚子一抽縮一同身處的一口，吐的那都是沾濕了被褥，望了書僮一眼樂了，書僮也讓了一眼小嘴一癟，饞々一笑，端着茶杯便跑出房去，琴韻覺着被褥，捎了玉明一眼低々的道咋天喇叭洗的褥單子怎麼弄的，左一塊，右一塊的，這都是一些甚麼呀，還多是擺大災的耗子，上來淘氣

沙眼!!!
明目奇效丹
爲前途幸福 投考預防 請購計印用 沙眼專門藥

顆粒沙眼 洗淚 乳頭沙眼 濾痒 慢性沙眼 睫毛倒刺 角膜潰瘍 等症
（藥價）上等洗藥一共五角 各地藥房均有代售
注意：函購外加郵費貳角
奉天小西街三段三號 瀋陽郵局私書函第四號
總發行 顯堀藥房

功成銀行
存款·放款·匯兌·其他
吉林 新京 奉天 四平 …

藝光郵票社
收買滿洲國各種新舊郵票，備有收買價目表並郵票及郵票冊用品一應俱全，印有目錄函索即寄，但須附來回信郵費四分
社址新京西四馬路々南七八號
藝光郵票社

鹿茸活血濟坤丸
△婦女百用妙藥△一袋見功效△直接達病根
婦女奇藥「濟坤丸」因高貴藥料製成效驗準確可靠所以主治各病無一不應…
總發賣 奉天大西城門外路北 九州大藥房

雙妹老牌
花露水 爽身粉 洗身香珠
常用此花露水和水沐浴週身生香
再用爽身粉撲身適體芬芳滑膩爽暢

補爾多壽
補血強壯
長生不老憑此藥
早晚一杯百病消
◎增補補血 ◎促進營養 ◎產前產後 ◎弱兒發育
男女老少皆宜！
株式會社 滿洲藥業大吉商店

勿失良機
茲際大東亞聖戰下我滿洲建國十周年光輝慶祝之佳辰爲順應工業動員國策總動之完遂敝社不遺餘力備有大量東洋新式人力電力各種機械及一切附屬品質料優良精緻耐用價廉克己素博好評用謹既往各方惠顧之雅意貢獻欲開業者之良機倘蒙賜顧函訂面洽均可敝社無任歡迎此啟
營業科目 紡織染色製棉織布乾燥拉寬印花漂白…古機械買賣
奉天市北關區小北街二段一五二號
滿洲纖維工業機械用品配給組合員
興滿洋行合資會社
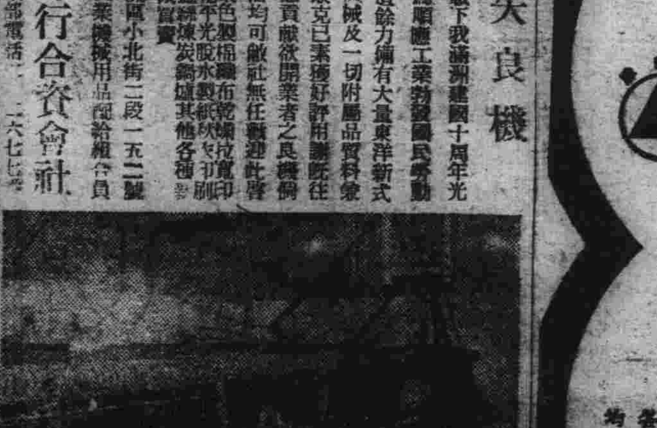
（新式紡織機）

疥癬 濕疹
濕爾膚係有機性硫黃製劑，兼配適量植物性油，對於疥癬·頑癬·濕疹·汗疱·及其他諸種皮膚病有強力之殺蟲殺菌及制痒作用，而毫無刺戟，乃安全卓効之皮膚病治療劑也。
【定價】二五瓦 100瓦 250瓦 500瓦
（サルホール）
濕爾膚
各大藥房均有經售
2-25

藝文

「蝕」 曼光

(一)

月光下再翻開"綠衣雲天"的"父與子",由長的深處落下一枝已枯萎的薔薇花來,這已經失去粉紅色的夢,早隨年輪消蝕了!但,沉靜如古井的心波,掀起一片枯葉又被那過去佔據了!

我依稀的記得,那是由一隻纖細女人的手送給我來,立即被我插在枕上窗邊的字紙簍裏……

『這是我心愛的禮物,希望永久要愛着我一樣的珍愛着它!』

(二)

記得是五年前,秋風送來桂香時,都偏遠的鐵道邊轉回來,我隨着的步子漸漸生疏的影子映入眼簾,寒暄中才知道是新搬來近一個月同系的新同學——

秋深時,風蕭蕭,落葉伴着風飛舞,塞北的秋寒早,社內早已生上暖爐了!

消暑,由旅館裡到社內來,也許是晚上班時間尚早,室內空洞洞的還未來一人呢,意外在桌子抽屜裡看見一張粉紅色的信箋。

下面的署名,這簡單的稱呼,怔住了我!

這封信我自己很以爲很冒昧,不過我決藏在心裡許久的感情,不如索性說出來好,就這樣引起寫這封信的動機。

當我看見這封信時,我早就離開這裡了!

我走了!我要回到故鄉去!我知道您一時也是不幸的消息,心裡會像感受着晴天霹靂一般的苦痛,請您還記得在玩轉下的常住,家父也被她拋的不知道那裡去了!但是無論如何我不能忘了自己的青春,但我也不忍心叫嚴父傷心矛盾造成我們分離的成因!今後

(三)

冬天的夜長,從理事公室出來,心裡實在覺得不安,突然發生了轉動,鄰近的樣子,有點好像危險在微微的。

落葉般零亂的時候,我不變的已經走上了夢遊的途上了!

(四)

春風飄動,陳濟繞吹醒,由

——

憧憬不捨的故鄉,塞北上的列車又邁上了征途,車廂裡的馮鴻突然鼓起了希望!一路上無心欣賞車窗外的風光,很快的又回到家,塞北的春依然是春寒料峭啊!

回到附舍,天從北南開襲來的一張綠了粉色的信箋……

霧 陳玲

瞧瞧,像大霧般,
狂灯的迷漫着,
慢慢的飄過山巔,
輕輕的飄過大海,
有誰能夠……?

瞧着,像一層幔幕,
慢慢的包攏人間,
悄悄的飄過山腰,
輕輕的飄過江畔,
有誰能說……?

"雁" 石樓

"雁"你的白雲,
伴着行行雁,
秋高天風淚,
又是你南歸的季節了。

◇ ◇

莫說故鄉懷戀,
却也堪憐!
拾回看!
失望!
我沒有翅膀,
眼前橫亙萬重山。

看到這裡我覺得眼睛模糊着頹然的倒在床上了。

我是不能再做夢的戀了!

遙遠的姑娘啊!你知道我藏在內心裡的悲哀嗎?這已逝去的夢,已經忘了五年!在這春色惱人眠不得的夜裡又勾起舊潮。

友情 (續完) 劉博

——這是剛給還來的,剛因爲不知道遠的通信處,便寄到我那來了。讓我轉給你,並且叫你親身送到遠那去,遠並且還要我告訴你那邊前他完成這件工作。眞看不出他那個寂寞的人對朋友們能這樣熱心呢!——

——寂寞冥地不要多說一句話,把時間都放在深思裡……還也不過是近二年來的事兒,以前他也是和我一樣的。

——那麼他是受了什麼大的打擊了麼?——

——當然囉!像我們青年人打擊不是常臨在身上麼?意志稍差一點的人就很容易改變了性情!他說完看了看手中的厚厚的信改變口調說:——這封信到很長呢!——

——恩!不愛說話的人,却有耐性寫這長的信來勸告一個朋友,足見他的熱情全藏在心裡,不像你"稚外發揮",山,——最後她柔聲地笑着說了一句玩笑話。太公並不反駁,看了她一眼,過後也笑了。

太公下牀打了一盆冷臉水走到牀前去替太公發散。靜這時脫去衣服開始洗臉,太公只對她不好意思的感激的笑了笑並不去攔阻。靜伏在牀上往傍一拿大衣從衣襟裡掉出一個沉重的東西打在靜按在牀上的手指上。

她不禁喊起痛來,跑到太公跟前佯嗔的說:

——都是你不好!爲什麼把那個東西裝在兜裡也不告訴我一聲,你看有把我手一定打傷了。——靜把手伸過去給太公看,他歉意的對她笑了笑。

傻安慰一個孩子似的對她手指吹了兩口氣說:

——一定會好的。——

——喔!喔!不怕不怕過會兒就好了。——這時窗外突然有一個人噘着嘴說:

——喔!喔!不怕不怕過會

(卅一)

——一定會好的!——太公和靜都不禁哈哈地笑起來,寄留外人,一個人正把長長的臉貼在玻璃上,對屋裡兩個人微笑。他(她)們認識他也是他們的同事行。

靜和太公的臉頰都不約而同的升起一朵紅暈。

——行,你應是好開玩笑,却大爲的太愛不進屋裡坐,却在外面瞧人家說話,當心你的傷風病。——靜笑着的反唇譏笑說。

行有一副看使傷風的毛病,同時聲音也破啞了,說起話來很惹人發笑。

——既然太公在此,小靜怎敢擅位。——叫行的男子推門進來說,他很得意自己的俏皮話的兀自笑了。

太公一邊把靜撩一邊忙着拉過來一隻椅子讓坐,他却坐了牀上。

——你說誰是太公?——靜故意做出不高興的樣子質問行。

——那麼你就不願當太公就作太公怒好了!——行對於自己傳頌語的俏皮話不禁又得意的第一個笑了。

這時太公已刷完牙正含一口水在嘴口,聽到這話一面又看到靜無可奈何的窘紅的臉兒,他握不住的噗地一下笑出來,一口水正噴在行的臉上,他臉上馬上給水滓往了個不停的往下流。他靜不

開一點眼睛,携手巾好幾次都補了空,他好像在捉迷藏,靜把這些都看在眼裡了,不禁也略略的大笑起來說:

——現事現報!——

太公把毛巾遞給他了,他擦了兩把便丟掉毛巾不依地去抓太公,一面說:

——好!你們兩個和在一起欺侮我,我今天非給你們一個苦頭吃不可。——

太公看他來勢太凶,便閃避避,他撲了牛天也沒有捉到。太公在那邊求饒的說:

——好哥哥!你饒了我這一次吧!今天讓我作東請你喫定食好吧?——

——誰信你,你現說得很響過一會就又要賴帳了,得讓靜作保。——

——好,我來作保,不怕他不算。——

駛上的鐘忽的響了九下,他們誰也不願再說就把這件事丟開了。太公忙着穿好了衣服,他們一齊走出去。

——都想行變鬧!今天一定得法律的自由。——太公說。

——那麼他也太膽怯了!——靜說。

——是的應意志的人結果都是這樣。——太公說。

方才留在他們心上的愉快現在已經暗淡下去了!

母親生前的追憶 偉光

長者爲了自私臉些把我本念書數的損去,結果拿少數米支吾,至於他所做什麼樣生意呢?我們沒有工夫去論調母親在鄉里,一般都承認是忠厚樸實的人,所以一切一切都能容讓人,交通的不便實在把旅行人異常煩惱,由E城的鄉村,移到T城,費了一個月的工夫,城裡的生活,使在此鄉村裡清閒得多,但是母親仍依照本來生活的方針,絲毫沒有城市裡一般的浪習,起早睡晚,忙個不休,經濟很充分的支配,整個的主持家務。『一年之計在於春,一日之計在於晨』某一年的春天,正是我起念書的時候,專制式的私塾困了一年,百家姓,三字經千……誠是背誦得通熟,可是算術方面知道二加二是四,知道三加七,私塾的老先生解,算術更談不到了!學堂知道教你們念書,不知道講方面的小朋友都和我這樣說這一來我的書不是念越胡塗嗎?學堂裡的學業一定很普通的學齊了,眞的嗎?母親允許了我的要求,翌年就進了T城高初兩等小學校,留華處度,轉瞬間一年,不知幾個年的經過,我們家庭裡的人口增加得很多,我已經在P城某大學要卒業了,這時母親的操勞,教訓,指導各方面,更要費心得多,接到母親罹病很重的電報,當時就使我休假返里,看母親慈祥的面孔,已變成蒼白的顏色,呻吟床榻上,病語々規誡一般。怎能驅除死的病魔?怎能挽回原來的面孔?『六十六不死掉塊肉』這確是年老的人極不高興聽的話,換句話來說,不是死也得害場大病,母親!眞的六十六歲逝世了,教訓指導勞力又誰能來負責呢?痛哭吧!悲哀吧!挽惜吧!這不過是感情的作用,怎能使得母親的靈魂安慰?母親!在九泉下知道我們現在嗎?母親的精神沒有死,不死的精神不是遺訓嗎?遺訓:『家道之興旺,首在人人勤儉,及老幼和睦,余幼失翁姑,自主家事,凡五十年深知度日之維艱,人多口雜之弊,應遇事忍耐,得過且過,無爲々之猜忌,無意外之差念,家道自然盛矣。』母親的靈魂要時時的維護我們!要時時的監視我們!最後我們歡禱母親的靈魂安慰!(完)

藝文常識講座

音樂 (補遺二) (全部完)

音樂是因爲音的本身就具有目的的表現,(標題樂)以標史方於附加以意思和內容時那已經是居在次要的地位了,這意思也正是音樂所以被稱爲純粹藝術的原因。和利用言語的歌樂或戲劇提攜的歌劇等,絕對不是僅以音而構成的。器樂純粹是注重具有節奏的樂音和心情的效果,常樂器也描寫風景或精神的時候,則稱爲『內容表現樂』(標題樂)以歷史的見地,在紀元前一千年既有教會音樂的製作,迄至十四,五世紀時,更知道了對位法(旋律配合法)也就是使低音和高音對立,而運用於風琴的伴奏,聲樂是音和聲的組成,雖然有限於言語的節奏,但依對位法的進步而興起四聲的合唱,音又勝過於聲而成爲歌唱的中心。再把音加以理論的分析時,可分爲『力量』和『擴張』兩種,兩種關係正與建築上的『重量』和『支點』相同。是音的基本要素,『力量』一是表現主題或調和的,一『擴張』是補足主題的延長或飾調的,歌比聲樂與器樂和戲劇合成的歌劇是音樂和戲劇合成的音樂,想要有純粹語的音樂必須以器爲中心,戲劇更必須以言詞爲中心而發展,所以製作伴隨着歌劇是非常困難的,因而發明了許多樂器,在最初的樂器本來是各自演奏的,待歌劇盛行後,才想到使用各種樂器的合奏現在的交響樂,是使用再進一層的複雜樂器,他的編成可分爲木管樂器(笛類)共八種十六名,金屬管樂器四種十七名,打樂器(鼓類)十一種廿二名以上,絃樂器(提琴類)六種六十二名,此外更加入鋼琴等(貴風)

深夜的悲叫 曠非

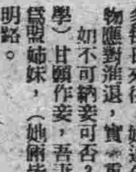

我獨自用輕輕的腳踏着夜深的黑影
一陣不調和的悲叫充破了安靜的頭腦
黑暗的夜深約!
你莫非受着狂風的欺騙
還是自找的苦惱
呵!我明白了
×
你滿腹的悲奮
請用一把快刀割掉
騷……你微笑
黑暗的夜深約!
你有着一顆聰慧的頭腦
爲甚麼不住的悲叫
悲叫完了,你又哈哈大笑
此意有誰知曉
×
一陣暴雨充破了我們相訴的頭腦
你不回頭的跑了
跑了!
黑暗的夜深約!
從此我們永遠的作別
以後聽不着你的悲叫
我祝福你永保持着微笑微笑

每日瑣輯 碎錦

學術 現在俗語多係古音

現在南北通俗語,頗多古音,餘統鄉間所作新方言,曾舉其例如北方通稱山東,山西,河南等省方言,通俗以別字爲之,殊不知弗之音弼,亦係古音,江蘇,浙江南人讀北日,皆閩音如癥,讀,古時沒有舌上音,舌音多作舌頭音,是讀如徹,更係保存古音的意思。

孟玉雙太史以城鄉組云江蘇全省人的土語,有多古音,但以常語音爲尤准,如讀南爲能,讀參爲登,讀……爲侮。讀下爲戶。讀馬爲暮讀化爲悔之類。又云。江蘇人讀書字,往往讀作詩,此亦古音,阮籍詠懷詩云,皆年十四五,志尚好詩書,被褐懷珠玉,顏閔相與期。又首陽兩端,亦作首鼠兩端,又漢魏兩晉之人,已作此音故廣東,湖南,浙江等省人稱老鼠,音如老施。

一柄爲又稱中國用萬國新語說一文中,有一段云,若風讀,本在侵部,而汪寧言風調作方林切,庚部本作陽部,而蘇都各縣,言庚若剛音,公之音所在皆切相容作古郎切,此合於周秦的本而黃岡,馮水,黃梅等縣呼松的。爲作靜容切。鳥之音所以皆切女了。可是武岡,平江,長沙,衡陽等處,凡屬呼爲的,稱在都了切,此係合於隋唐的切音,至若釋形檢內云,說文,耿,耳著頰也,從耳烓省聲,今天北鄉保定,天津,德州等處,謂批耳爲耳封,正與此同,……音轉如耳光,光耿亦聲,即耕清陽唐的轉音,……地官言蕩,周成無字云,蕩當爲帑,金錢所藏內云,說文帑,金幣所藏也,……杜子春云蕩當爲帑,今北音讀湯如當之音,故謂家財爲帑,亦作帑音讀據此以觀,足見北京之所謂湖,江浙人所云,臉蛋,天津語的耳封子以及通俗所云家當,富合古音,民國初年,余隨王太史仁俊,姚工部晉所研究小學,對於方言,頗加注意,亦曾考得數條,如說文,豆部登字下云,讀若鐙,即登之登作鐙,閱近,瓦豆謂之登,可見古代豆登音相近,現時保定人,北京人,讀豆沙包子,所發的音,正如登沙包子,又說文,腻字下云,從肉貳聲,女利切,貳與二同,安徽江蘇,浙江各省學者,僉謂二音正如女利切。那是絲毫不爽的,諸如此類足證今時俗語,無間南北,雖幾經轉變,而古音猶有遺留的,研究小學的人,不可不注意及之。

漫談 南京

南京雖說是一座古城,可是近年來總說南京的工商業,突飛猛進,不僅可以恢復戰前的舊觀,並且更有一番新的氣象,至若關於南京的歷史,地理,在過去各地的報章,記載很多不再且這裡略述他的沿革和過去政治上的關係。

南京有歷史可考的,遠在二千年前,爲兵家必爭的地點,春秋時屬吳,戰國時屬越。後屬楚,楚置金陵邑,漢代置秣陵縣,三國時,吳孫權建都於此,改置建業縣,晉太康間,改業爲鄴,建興間又改爲建康,東晉,宋,齊,梁,陳,均以建康爲都城,隋移江寧縣,唐肅宗置江寧郡,南唐以爲西都,宋爲建康府治,改稱集慶路,明太祖朱元璋定鼎之後,改稱應天府,成祖永樂時,遷都北京,即以該處爲行在,號稱南京。清世祖入關,建都北京,對於南京,仍沿明代稱謂,民國元年,孫文在南京組織臨時政府,及至南北議和,袁世凱在北京成立政府,民國十六年,國民黨組織國民政府於南京,置南京市,前年春,汪精衛組府還都,實爲現定復興中國的基礎。當成立南京市時,凡屬南京城廂內外地方及江北的浦口商埠等處,均劃歸管轄。

至若關於南京的名稱,有若干處不同的地方除中華民國政府首都所在地外,並爲吳改名爲首都時別市,十九年又改稱首都市,通稱爲南京市,直接隸屬行政院,城在揚子江南岸,北枕獅子山南控雨花臺,又爲鳥龍,幕府諸山屏列於外,虎踞龍蟠形勢雄勝,唐人詩云:金陵自古帝王都,足見南京市馳名全世界,也不是偶然的。

一;唐天寶間,改蜀郡爲成都府,置南京,上元間罷即今四川省成都縣,二,唐時渤海國置南京,府曰,南海即今朝鮮境內的鏡城,三,宋景德間,升宋州爲應天府大中祥符間,建爲南京,即今河南商邱縣,四,遼初,以遼陽府爲南京,尋改爲東京即現在滿洲國的轄地,五金主亮改汴京爲南京元爲南京路,後改汴梁路,即今河南祥符縣,以上各處,現在都成爲陳跡耳。

照片:(上)南京秦淮河畔之夫子廟(下)南京第一勝境玄武湖景之一

滴點滙 四天

可惜在現代的世界上善人太少!也就是奸的人太多,那年歲老的比年青的壞,那年青……的比年歲老的更壞你愚弄我,我愚弄你。彼此

蝎廬紀 (續) 同

碗警

某姓婦,極悍潑,姑老,虐待不堪言狀,姑罹其淫威,屏息不還,且有病疾,不克自取食,每餐任婦予之飯一碗姑之飯碗,食畢即置於床頭永不洗濯,飯時,婦盛一盂來,傾倒碗中,即去不復顧日久積垢纍々不可言,姑惟飲泣而已,婦亦有娘,頗淑慧代祖姑不平,而對婦屢諫不悛,且往往遭詬辱,一日私竊祖姑,連碗其飯碗,祖姑不敢,媳曰『我自有處』祖姑從之,食訖,竟碎碗,婦聞而喝問焉,祖姑囁然謂失喙容,媳初佯不理,及聞言突前,怒形於色曰『若胡不慎,他碗碎猶可,此傳家者,寧可碎耶,吾將爲用以供吾姑乎!』婦聞而慘然氣沮,嗣雖弗善,不敢復如往日之狂暴矣。

箴言

自古嘉言懿訓,垂爲世範法守者,何可勝道,但陳陳相因如老生常談,遂爲口頭禪語以致感召漫識者多矣,而警世金石,鮮所聞知者,又豈少哉,偶覽數則,深滋巡省泳繹出之,冀廣其傳,亦以自警云。

一、荒亂解

魏先生輯叔子集敍,秦節婦劉氏,十七于歸,文學士甲勳爲繼配,甫七載而夫故時前子九歲,所生子方數月耳,母感節艱苦,歷卅年,教子成名,共訓二子,嘗曰『年荒非人之荒也,學荒則……[illegible]……也,心亂則吾一家之亂也』先生贊曰嗚呼!可以傳矣』

二、至游子語

至游子不知何許人,頗倣尸稜易冠諸子寓言立說,雖精義未完,亦有足尚焉,前有明人姚汝循序,或許意即姚作,顧今失其傳,殊爲文獻遺憾,清江都蔣超伯南溜楛語嘗載其警句云『外護其身如惜千霜茂樹,勿概一斧之伐,內護其行(讀如性)如惜渡河浮囊勿容一針之破』此二語者,誠可資於人人深長思也。

拾遺 賭

賭的歷史最爲悠久,所以古人因博奕失侯,後世傳爲佳話,因之賭的勢力,在歷代社會裡邊,潛伏着幾種根深蒂固,不易消除的樣子,最近刑法上對於賭博例禁,但又有供人娛樂,不在此限的規定,足見賭博那種事件竟成爲應酬場中所必需的功課,譬如一般人民,家中如有婚姻壽慶等喜期,款宴親友,多藉賭博以爲一日的快樂,否則對於客人覺得太不週到,甚至有因此種些微細故,發生隔閡的,故凡宴客之家,沒有一次不大賭而特賭的。

我們的街坊某宅,無論男女老幼,皆嗜賭如性命,最奇怪的,有一個小姐,年僅九歲,亦於賭博中下過很深刻的工夫,如,麻將,牌九撲克等項賭博,都有相當的本領,尤其是對於撲克,力能投機,詐騙百出,習慣使然,有時爲人代替,每得到很大的收穫,使他那一種技能,頗爲一般人所稱道。

談起賭博那種學問來,眞是有進境無止境的,昔年在滬,聞賭友人云:唐少川先生,在民國初年,與伍廷芳胡展堂,頓臨人等四人鬪麻將,少川做萬子湊一色,和白板九萬對倒,係兩番,同賭的伍廷芳等都是富有經驗的,其上家胡展堂的牌爲筒子一色,適摸得一張白板,逆料若白板打出,必爲少川所和,乃改打一筒,單吊白板麻將,及輪到展堂的上手廷芳亦已聽牌,適摸白板一張,遂說知道白板係生張,打出是很危險的,但一再思索,以爲未必如是之巧,遂冒險打出,展堂見自己也不和,以爲係預料之誤少川不和,仍去摸牌,隨手摸得四筒一張,聽三六九筒,仍是清一色,甚爲高興亦將白板打出,少川到這個時候,將牌放下和出,展堂乃質問少川云:何不和前出的白板,而和余所打的第二張耶,少川云:『你所預料因本不錯,但余亦料及你的聽張與余同,若余和第一張白板時,勢必被你攔和』時廷芳等,咸佩服少川的神妙耳。

社會服務

一箭雙鵰? 青年有野心 少女甘作妾 和平日子無事找非

唯唯先生青鑒:我每日閱報仰慕高德博學久矣,『茲有一問題,敬勞先生大駕解答。敝人是去年由某國高等學校畢業,月收百元,家稍有積蓄,今年二十一歲,在二年前,由父母之命,媒妁之言,與劉氏之女比余晚三歲結婚,該女是一個殘廢人(跛子)脾氣又特別的倔強,有點愁氣兒(二五不知一十之人)如要起個脾氣,直得把人氣死,又一字不識,我的同學及同事很多每日來往,她這句話都不會說,今後應酬日繁,待人接物應對進退,實一重要之至,據此理由離婚可否?如不可納妾可否?今有一女與吾氣同、道合,(愛好文學)甘願作妾,吾妻知自己無能,此舉亦贊同,她倆曾拜爲親姊妹,(她倆皆願意)但不知法律上有何障礙?請示明路。待教人吉林縣柳

答 我看過了你這封問函之後,對你的前途有點百二十分的悲哀,好在這悲哀是在你事實沒有實現前,假如你能信任我這解答,則我這點悲哀就要變做對你期望了。

你只有二十一歲,只是國高剛卒業的一位有爲的青年,你雖然月入百餘元,而又日有來往許多的朋友,但納妾決不會增高你的臉面,況且那位和你『志同道合』的女人將來是不是與你永久『志同道合』都是難有把握的事,就是永久與你『志同道合』下去,那家庭間的糾紛,已經不是一二句話所能道出,青年人唯一的使命,是創造與努力個人全體的前途和幸福,事業剛在發芽便想玩女人享受些許的安逸,這不是現時代的青年所應有的現象。納妾,法律上不允許,雖然沒有處罰的明文,但妻在法律上並不受保障。簡言之,妾如發生了脾氣與外人有不檢或擅自離去的行爲,作丈夫(實質是家長)的人只有乾瞪眼了。

女人脾性倔强與二五不知一十等都不是離婚的理由而過份對這樣人妄加苛求,那是犯法的行爲,請你注意好了。

五相遍握手腕,誰的手腕玩得嫺熟誰就是孫武空,誰的手腕玩得呆板誰就是孫八戒,然而傻子却不去愚弄人,人也覺得傻子不倫得愚弄,綴有限睛的人把傻識他是幸福人,要叫我看,傻子才是世界上大字第一號的大好人吧!

兄弟鬩墻

問 唯唯先生鑒:敝人係商家一店員,原籍關東省,於前年攜家五口來新京,原籍尚有同胞兄弟,但己未結婚有兩個小孩,但伊不務正業,弟兄雖未分居,而感情已失,忽於前天接來信,云及伊有私債若干,欲將祖遺房地變賣還債,約值三千元,弗云將產賣完,即來此地,但敝人每月收入五十圓,自家生活已是勉強,該兄弟再來,實無辦法,茲將疑點列左:一、自己私債,爲弟兄的有分擔之責任否?二、祖遺房產,伊有權處賣否?應如何法阻止?三、該等來外,應如何措置至希就例提前解答,則感恩無涯矣。劉才 待教人

答:一、祖產既未分清,外債應公負清償責任。二、感情旣已喪失,可以將祖產分清。三、應忍手足之情,酌爲設法使令弟有謀生之道。

職業介紹

王魁,二十四歲,奉天籍,舊制高小卒業,願就醫院練習生職,採用者請函本報轉恰。

× × ×

呂敬齋,二十六歲,遼中縣籍,舊制高小卒業,略通日語,願就官廳、會社、商店雇員或事務員,月俸不拘,有相當舖保,採用者請函本報轉恰。

擬字

張君(牧耘) 何鵬揚(名遠) 王世清(叢霞) 孫連成(鵬程) 王國光(家瑞)

告知板

一、車馬行人務請通行左側。

一、路上有人口角或警察官吏執行職務,例如排解事非等,你不要麥到跟前圍觀因爲這不但妨得公務。而對你個人時間上實在是無聊的浪費。

一、國家對于物質統制,是戰時下必要一種措置,你不能爲了希圖一點利而紊亂統制的圓滑,直到被處罰的時候,你就是悔也不中了。

一、一個國家的人民相當文明,除了在個人的知能上有所造成而外,還必須守法有不守法的人民,那是很難被人認爲是文明的民族。

一、爲了讓個人的行爲的得失,雖然不足以任定它會左右全體的榮辱,但是個人的生命上已經侵刮了一筆汚點所以爲了刷洗去這筆汚點還是在行爲上不要有『失』爲對。(唯)

代郵

各書局執事人鑒:如出售新書,請向本刊寄來一册,即代爲介紹。 編者

本刊啓事

本刊(社會服務)各欄歡迎讀者投稿,解答與發表,一律義務,並不收費,此啓 —編者

福康育 外埠函購加郵四角 如蒙惠顧請先匯款 每盒十四付 定價 二十六元六角

適應症 赤白帶下 腰疼腿痛 子宮寒冷久不受孕 行經腹痛 月經停閉腹內癥瘕塊 瘀血凝積月經不調虛癆病 產後諸症四肢痠痛面黃肌瘦 飲食少進一服福康育諸症除根快食劇增

奉天市小北城門外西頭電車道路北 發賣本舖 國瑞藥店

魔術授人

魔術實乃興味之幸能特此報剪寄付款五角當寄魔術說明書及章程各一本隨時贈送講義說明書一本(購者任擇一册)但外加送料每册一角六分否則遺失不負責任第一册講義二十種價一元二角閱畢既能登台表演如剪此報購買講義當贈第二册說明書一本

啓者敝社爲使初學者明了本社之組織及入社手續日後優待起見編有魔術說明書(三角五分)章程(一角五分)此外又將偉大魔術百二十種分編第一、二、三、四、冊講義說明書(每冊一角五分)使學者由淺而入深開各種宴會家族會或各種大會等參加

奉天振替六一四〇號 奉天市惠工街一段一二八 世界幻術函授學院 化一魔術研究社社長 周化一 奉陽郵政局私書函

感謝肺病良藥

我復生之恩無以爲報謹具數行刊登各報端略表微意並介紹患同病諸君速購服此丹早除痛苦請爲一試方知敝言不謬也益壽丹每盒十二付國幣七圓函購另加郵費四角購藥處奉天小北城門外西頭電車路道北國瑞藥店便是

鳴謝人 藩陽城南三區沙河舖村獻木屯 梁占元謹啓

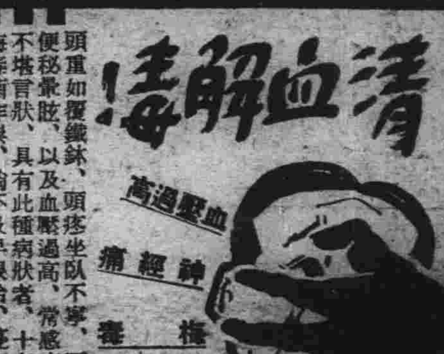

清血解毒!

頭重如覆鐵鉢、頭疼坐臥不寧、耳鳴肩痠、便秘暈眩、以及血壓過高、常感疲之、苦痛不堪言狀、具有此種病狀者、十有八九係由梅毒菌作祟、倘不及早根治、蔓延惡化、後患實難設想・・・在此環境的諸君、請速服用『毒必靈』保有藥到病除之功、起死回生之力、只由內服便可達到迅速治癒的目的、一試便知!服用本品『毒必靈』當日即可顯見奇効、立刻通便解除一切痛苦、所有體內的毒素及老廢物、隨同大便、洶洶的排出、其神效令人咋舌、其快速立竿見影、頭腦明朗、偏體輕鬆、二三日繼續服用、神清氣爽、夜得甜蜜的酣睡、血壓自然降下、卓効驚人、實屬不可思議!

(滿洲定價四圓五角) 各大藥房皆有出售

大阪市東區南久太郎町 竹村製劑廠出品

神力 驅梅劑 毒必靈

組字畫△ 朱子格言四幅 二十四孝四幅 四大美人四幅 雌雄四幅 古詩新編四幅 以上六種畫幅每堂定價三元四角 郵費小包每堂另加郵費三角 郵送畫幅函索即寄 敬祖林 社

本報廣告事務請通 電話二一六一五一

人體必需充分之營養如機器之有充分燃料,始克勝任愉快。倘機器發生障礙,必加修理。人患有消化不良,必需進服『愛表斯』一入腸胃即補體內日常消耗,促進新陳代謝,助益消化食慾大增發揮青年精神

主治 食慾不振 潤腸健胃 常習便祕 强身却病 脚氣浮腫 神經衰弱 增進營養 病後體虛

愛表斯

日本一名——エビオス

大日本麥酒株式會社 田邊藥品株式會社

各埠藥店均有代售 發賣本舖 奉天市一德街 大仁堂藥店

大仁 鹿茸壽酒 主治 風寒麻木 四肢背痛 左癱右瘓 各名藥店均有代售

維女命 女界救星 主治 經血不調 赤白帶下 子宮寒冷 久不受孕

護茸補天丹 特別大贈送 買一盒送一盒 腎虧虛弱 夢遺滑精 精寒精冷 房慾過度

羚角散 各藥店均售

止咳靈 治咳

快明四光散

大仁藥膏

舒肝丸